Tiborszállás Község Polgármesterétől

4353, Tiborszállás Dózsa u 17.

Tel./Fax: (06) /44/554-025

Email: *tszallasph@gmail.com*

Szám: TKT/2-101/2026.

E l ő t e r j e s z t é s

A Képviselőtestület 2026. november 17-én tartandó ülésére

Tárgy: 8) Előterjesztés a Versenyképes Járások Program keretében a Tiborszállási Ifjúsági Tábor területén tervezett épület látványtervének véleményezésére
Előadó: Erdei József polgármester

Tisztelt Képviselőtestület!

A Versenyképes Járások Program keretében a Tiborszállási Ifjúsági Tábor területén tervezett épület látványtervei elkészültek, A, B és C verzió, melyet az előterjesztéshez mellékelek.
Mérk, mint az érintett ingatlan ½ arányú tulajdonosa az A, B, C sorrendet, javasolta, Vállaj, mint az érintett ingatlan ¼ arányú tulajdonosa a C, B, A sorrendet javasolta.
Önkormányzatunknak, mint az ingatlan ¼ arányú tulajdonosának szintén véleményezési lehetősége van, hogy melyik változat valósuljon meg, javaslom az A, B, C sorrendet.
Kérem, hogy tegyék meg javaslatukat.

Fentiek alapján, kérem a tisztelt Képviselő-testületet, hogy az előterjesztést megtárgyalni, és a határozat-tervezetet elfogadni szíveskedjenek.

Tiborszállás, 2026. november 11.

Erdei József sk.
polgármester

HATÁROZATI JAVASLAT
Tiborszállás Község Önkormányzata Képviselőtestületének
...../2026.(XI. 17.)
h a t á r o z a t –t e r v e z e t e
A Versenyképes Járások Program keretében a Tiborszállási Ifjúsági Tábor területén tervezett épület látványtervének véleményezéséről

A Képviselő-testület!
A Versenyképes Járások Program keretében a Tiborszállási Ifjúsági Tábor területén tervezett épület látványterveit áttekintette és az A, B, C sorszámú változat terveinek elkészítését támogatja.

Tárgy: Re: Tiborszállás-Döntéselőkészítő vázlatterv megküldése jóváhagyásra
Feladó: Vilmos István <vilmos1970@gmail.com>
Dátum: 2026. 10. 27. 18:54
Címzett: jegyzo@tiborszallas.hu

Tisztelt Polgármester Úr!
Mi a következő sorrendre szavazunk:

1. C
2. B
3. A

Mérki Közös Önkormányzati Hivatal
Tiborszállási Kirendeltsége
Érk.: 2026 OKT 28.
Szám: Tá/149-3/2026 Melléklet:

Üdv:

Vilmos István
Vállaj Község
Polgármestere

https://www.nemzetijelkepek.hu/sites/default/files/coats/Vallaj.jpg

Hivatal Vállaj <vallajhivatal1@gmail.com> ezt írta (időpont: 2026. okt. 15., Cs, 12:23):

---------- Forwarded message ---------
Feladó: **Jegyző - Mérki Közös Önkormányzati Hivatal Tiborszállási Kirendeltség** <jegyzo@tiborszallas.hu>
Date: 2026. okt. 15., Cs, 11:56
Subject: Fwd: Tiborszállás-Döntéselőkészítő vázlatterv megküldése jóváhagyásra
To: <hivatal.merk@gmail.com>, Önkormányzati Hivatal Vállaj <vallaj@enternet.hu>, <vallajhivatal1@gmail.com>

Tisztelt Polgármester Úr!

A tervező elkészítette a látványterveit a tiborszállási ifjúsági táboron VJP program keretében tervezett épületnek.

Kérem, hogy 2026. október 26-án (hétfő) 16:00 óráig visszajelezni szíveskedjen, hogy Ön, mint társtulajdonos melyik verziót javasolja.

Tisztelettel és köszönettel:

Erdei József

polgármester

-------- Továbbított üzenet --------
Tárgy: Tiborszállás-Döntéselőkészítő vázlatterv megküldése jóváhagyásra
Dátum: Wed, 14 Oct 2026 09:37:13 +0000
Feladó: Vegh Jozsef <jozsef.vegh@artvital.hu>
Címzett:jegyzo@tiborszallas.hu <jegyzo@tiborszallas.hu>, tszallasph@gmail.com <tszallasph@gmail.com>
CC: Balku Katalin <katalin.balku@artvital.hu>, Cserpák Tamás <tamas.cserpak@artvital.hu>, Art-Vital Titkárság <titkarsag@artvital.hu>

Tisztelt Címzettek!

Kedves Polgármester Úr!

Mellékelten megküldjük a vonatkozó tervezési szerződésünk alapján készített Döntéselőkészítő vázlattervet „A", „B" és „C" változatban.

A megküldött anyag alapján kérjük válasszák ki a folytatandó változatot, illetve várjuk a továbbtervezésre vonatkozó véleményt, illetve javaslatokat.

Bízva a mielőbbi visszajelzésben, üdvözlettel:

Végh József

építész, ügyvezető

ART VITAL Kft.

4400 Nyíregyháza, Selyem u. 21.

Tel.: +36 42 435676; +36 30 9431958

E-mail: jozsef.vegh@artvital.hu;info@artvital.hu

Mérk Nagyközség Önkormányzatának
Képviselő-testülete
✉ 4352. Mérk, Hunyadi u. 45.sz.
☎ 44/554-054
jegyzo@merk.hu

K I V O N A T

Mérk Nagyközség Képviselőtestületének **2026. október 30-án megtartott rendkívüli, nyilvános üléséről** készült jegyzőkönyvéből.

Mérk Nagyközség Önkormányzata Képviselőtestületének
319/2026.(X.30.)
h a t á r o z a t a
A Versenyképes Járások Program keretében a Tiborszállási Ifjúsági Tábor területén tervezett épület látványtervének véleményezéséről

A Képviselő-testület!

A Versenyképes Járások Program keretében a Tiborszállási Ifjúsági Tábor területén tervezett épület látványterveit áttekintette és sorrendben az A, majd a B, majd a C. sorszámú változat terveinek elkészítését támogatja.

A kivonat hiteléül:

Mérk, 2026. október 30.

Tóthné dr Nagy Anita
jegyző

Mérk Nagyközség Képviselő-testülete

DÖNTÉSELŐKÉSZÍTŐ VÁZLATTERV

Tiborszállás 0115 HRSZ. ALATTI
IFJÚSÁGI TÁBOR FEJLESZTÉSÉNEK A MEGVALÓSULÁSÁHOZ

Tervező, Építő és Kereskedelmi Kft.
H-4400 Nyíregyháza, Selyem u. 21.
Tel.: 06-42/ 435-675, Tel./Fax: 06-42/ 435-677







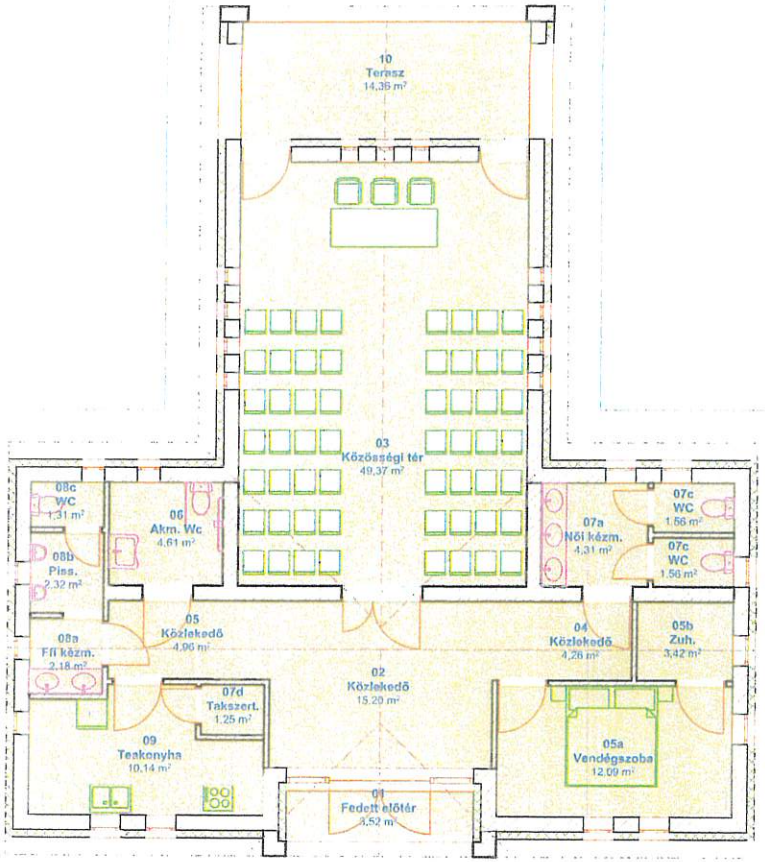

"A" Változat

Tervező, Építő és Kereskedelmi Kft.

H-4400 Nyíregyháza, Sclyem u. 21.
Tel.: 06-42/ 435-676, Tel./Fax: 06-42/ 435-677







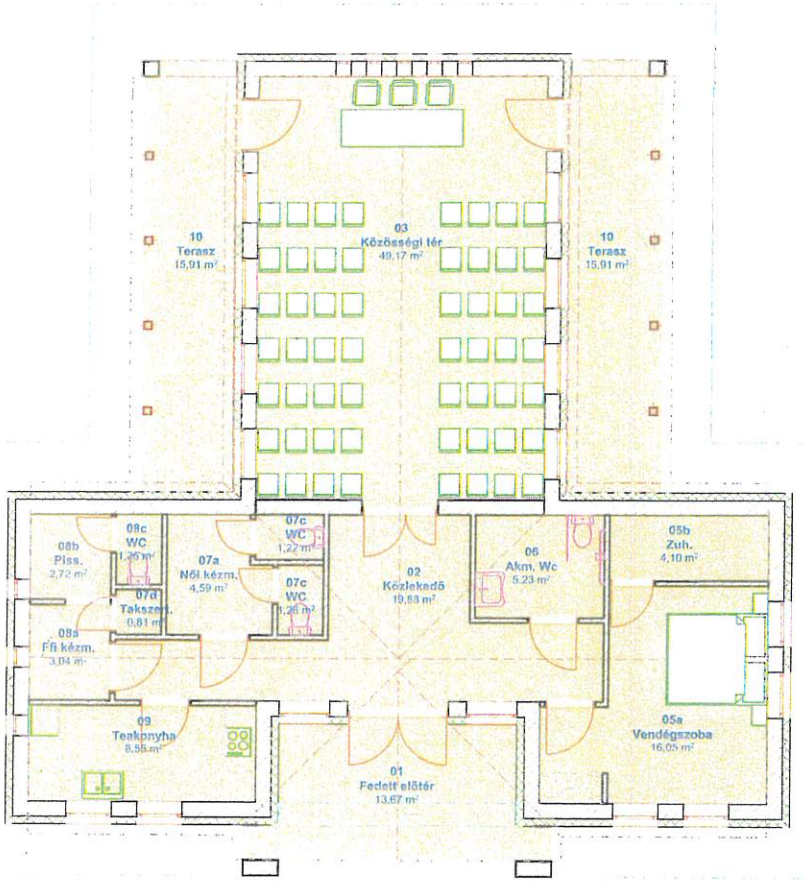

"B" Változat

Tervező, Építő és Kereskedelmi Kft.

H-4400 Nyíregyháza, Szlyem u. 21.
Tel.: 06-42/ 435-676, Tel./Fax: 06-42/ 435-677







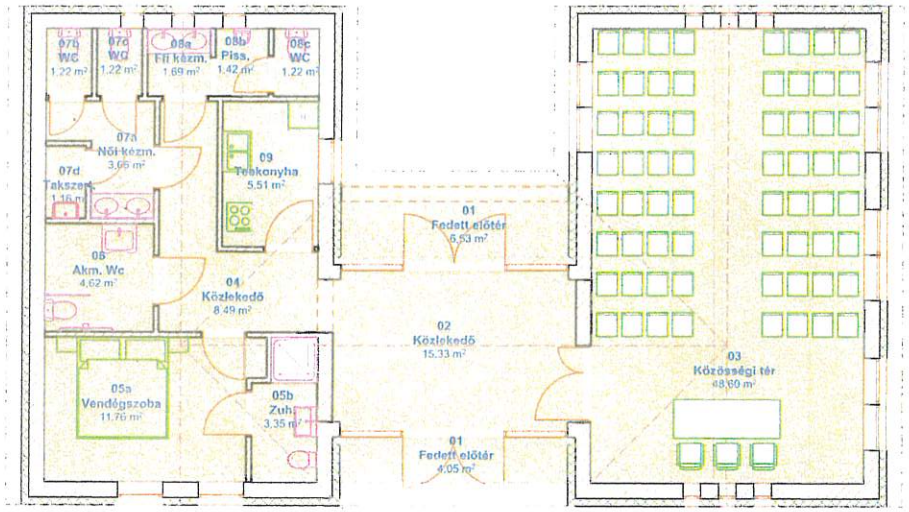

"C" Változat

Tervező, Építő és Kereskedelmi Kft.
H-4400 Nyíregyháza, Selyem u. 21.
Tel.: 06-42/ 435-676, Tel./Fax: 06-42/ 435-677

Tiborszállás Község Polgármesterétől

4353, Tiborszállás Dózsa u 17.

Tel./Fax: (06) /44/554-025

Email: *tszallasph@gmail.com*

Szám: TKT/2-102/2026.

E l ő t e r j e s z t é s
A Képviselőtestület 2026. november 17-én tartandó ülésére

Tárgy: 9) Előterjesztés ebrendészeti megállapodás megkötésére
Előadó: Erdei József polgármester

Tisztelt Képviselőtestület!

A állatok védelméről és kíméletéről szóló 1998. évi XXVIII. törvény 48/A §. (3) bekezdése alapján:
„48/A. §
(3) A települési – a főváros belterületén a fővárosi – **önkormányzat kötelező feladata a** település belterületén a kóbor állatok befogása. Az így befogott kóbor állat – amennyiben a befogástól számított 15 napon belül a kóbor állat tulajdonosa nem válik ismertté – az állam tulajdonába kerül. Az állatvédelmi hatóság gondoskodik az állat tulajdonjogának átruházásáról, ha ezt jogszabály kizárja vagy az eredménytelen, az állat végleges elhelyezéséről. Az elhelyezés eredménytelensége esetén – a külön jogszabályban meghatározott időtartam elteltével – az állat életét megengedett módon ki lehet oltani."
Településünkön is problémát jelentenek a kóbor ebek.
A legnagyobb gondot azonban az, hogy az ebrendészeti telepek a környéken az utóbbi években bezártak.
2026. évben az Ópályi Önkormányzat megépítette Ópályiban az ebrendészeti telepet és lehetőséget nyújtanak –korlátozott számban- arra, hogy más települések velük kössenek megállapodást a kóbor ebek befogására, tovább tartására.
Felvettük az Ópályi Önkormányzattal a kapcsolatot, aki még engedélyezik Tiborszállás településsel is a megállapodás megkötését, melynek tervezetét az előterjesztéshez mellékelem.
Javaslom a feladatellátási szerződés megkötését.

Fentiek alapján, kérem a tisztelt Képviselő-testületet, hogy az előterjesztést megtárgyalni, és a határozat-tervezetet elfogadni szíveskedjenek.

Tiborszállás, 2026. november 11.

Erdei József sk.
polgármester

Tiborszállás Község * ÖNKORMÁNYZATA *

HATÁROZATI JAVASLAT
Tiborszállás Község Önkormányzata Képviselőtestületének
...../2026.(XI. 17.)
h a t á r o z a t –t e r v e z e t e
Feladatellátási szerződés megkötésének engedélyezéséről
ebrendészeti feladatok ellátására

A Képviselő-testület!

Engedélyezi feladatellátási szerződés megkötését Ópályi Község Önkormányzatával (4821, Ópályi, Szent II. János Pál pápa tér 6) az ebrendészeti feladatellátásra.

Felhatalmazza Erdei József polgármestert a feladatellátási szerződés aláírására.

Gmail Mérk Mérki Közös Önkormányzati Hivatal <hivatal.merk@gmail.com

:brendészeti megállapodás kötése

ivatal@opalyi.hu <hivatal@opalyi.hu> 2026. október 5. 15:0
:ímzett: Mérk Mérki Közös Önkormányzati Hivatal <hivatal.merk@gmail.com>
lásolatot kap: "Dóra Dr. Zolcsák" <dr.zolcsak.dora@gmail.com>

Tisztelt Jegyző Asszony!

Mellékelten csatolom a feladatellátási szerződést kitöltésre, valamint a hozzátartozó Díjszabást.

Amennyiben a képviselő-testület jóváhagyja, akkor a képviselő-testületi határozat másolatát és a kitöltött szerződést kérem emailen visszaküldeni.

Kérdése esetén Váncku Lajos alpolgármester úr szívesen áll rendelkezésére.

Mérki Közös Önkormányzati Hivatal
Tiborszállási Kirendeltsége
Érk.: 2026 OKT 05.
Szám: 1244/118-2/2026 Melléklet:

Tisztelettel

1294

Dr. Zolcsák Dóra

jegyző nevében és megbízásából

Kissné Dávid Enikő

titkársági és igazgatási ügyintéző

[Az idézett szöveg el van rejtve]

3 melléklet

1294

image001.png
24K

FELADATELLÁTÁSI SZERZŐDÉS ÖNKORMÁNYZATOK 2.doc.docx
66K

Díjszabás Ebrendészeti telep.pdf
1182K

Ópályi Község Önkormányzata
4821 Ópályi, Szent II. János Pál pápa tér 6.
Tel/Fax: 44/ 407-551
Email: hivatal@opalyi.hu

Iktatószám: Onk/15 - /2026.

FELADATELLÁTÁSI SZERZŐDÉS

amely létrejött egyrészről **Ópályi Község Önkormányzata** (székhely: 4821 Ópályi, Szent II. János Pál pápa tér 6., adóigazgatási azonosító szám: 15402848-2-15, törzsszám: 402844, KSH szám: 15402848-8411-321-15, számlavezető bank: MBH Bank Nyrt, bankszámlaszám: 68000048-11131920-00000000), képviseli: Dr. Bálint Albert polgármester -a továbbiakban: **megbízott önkormányzat** -,

másrészről ..... **Község Önkormányzata** (székhelye: ..., adóigazgatási azonosító szám: ...., törzsszám: ...., KSH szám: ....., számlavezető bank: ..... bankszámlaszám: .....), képviseli: ..... polgármester, mint feladatot átadó - továbbiakban: **megbízó önkormányzat** – (együttesen a továbbiakban **szerződést kötő felek**),

között alulírott helyen és időben az állatok védelméről és kíméletéről szóló 1998. évi XXVIII. törvény (továbbiakban: Ávtv.), a kóbor állat befogásával, tulajdonjogának átruházásával és elhelyezésével kapcsolatos feladatok ellátásának részletes szabályairól szóló 785/2021 (XII.27.) Korm. rendelet (továbbiakban: Korm.rendelet), valamint a Polgári Törvénykönyvről szóló 2013. évi V. törvény (továbbiakban: Ptk.) alapján az alábbi feltételekkel:

I. Előzmények

Az Ávtv. 48/A. § (3) bekezdése a települési önkormányzatok kötelező feladataként határozza meg a település belterületén a kóbor állatok befogását (ebrendészeti feladatellátás). Részletszabályait 2022. január 1 napjától a Korm. rendelet tartalmazza, melynek 3. § (1) bekezdés b) pontja alapján a feladat teljesíthető.

A **megbízott önkormányzat** tulajdonában az Ópályi, 360, 361 hrsz (helyrajzi száma: Ópályi 360, 361) alatt ebrendészeti telep működik.

A szerződést kötő felek rögzítik, hogy **megbízó önkormányzat** az ebrendészeti feladatellátásra vonatkozó kötelezettségét a **megbízott önkormányzat** által – **megbízó önkormányzat** által fizetett ellátási díj ellenében – jelen feladatellátási szerződésben rögzített feltételek szerint látja el.

A feladat ellátására vonatkozó megbízást ..... Község Önkormányzatának Képviselő-testülete a X. számú határozattal hagyta jóvá.

II. A szerződés tárgya, időtartama és tartalma

1. Szerződést kötő felek a Korm. rendelet 3. § (1) bekezdés b) pontja alapján szerződést kötnek egymással, amely szerint **Ópályi Község Önkormányzata**, mint **megbízott önkormányzat 2026. ..... napjától határozatlan időre** ellátja ..... **Község Önkormányzata**, mint **megbízó önkormányzat** részére az ebrendészeti feladatellátással kapcsolatos teendőket (továbbiakban: szolgáltatás) a mindenkor hatályos jogszabályi rendelkezések és Ópályi Község Önkormányzata tulajdonában és üzemeltetésében álló Ebrendészeti Telep Működési Szabályzatában (továbbiakban: szabályzat) foglaltak alapján.

2. Szerződést kötő felek rögzítik, hogy jelen szerződés megkötésének időpontjában az ebrendészeti feladatellátás körébe tartozó tevékenységek az alábbiak:
   ..... község belterületén az Ópályi Község Önkormányzat ebrendésze által befogott és beszállított kutyák a Korm. rendelet 16. § (2) bekezdésében meghatározott ideig (45 nap) történő tartása, őrzése, örökbeadása, illetve ártalmatlanná tétele.
   Ezen belül az ebrendész feladatait a szabályzat II. fejezet 4. pontjában részletezettek szerint végzi.

3. A fenti tevékenység elvégzését a **megbízó önkormányzat** jogosult, e szerződés szerinti képviselője vagy annak írásbeli meghatalmazás szerinti meghatalmazottja útján ellenőrizni, az ellenőrzés céljából a telephelyre – annak egyes helyiségeibe – belépni.

III. Költségek megállapítása, fizetési feltételek

1. **Megbízó önkormányzat** a szolgáltatás teljesítéséért ellátási díjat köteles fizetni **megbízott önkormányzat** részére.

2. **Megbízott önkormányzat** az ellátási díj mértékét az alábbiak szerint határozza meg:
   A kutyák napi ellátási díja nettó 2.500 Ft, mely 45 napra vetítve nettó 112.500 Ft költséget jelent kutyánként, melynek megfizetése **megbízott önkormányzat** által negyedévente kiállított számla alapján történik. Az ellátási díj nem tartalmazza az oltás, a chipbeültetés, az altatás, a tetemelszállítás és a kutyák beszállításának költségét. Ezen költségek negyedévente, a **megbízott önkormányzat** által ténylegesen kifizetett költségek alapján, utólagosan kerülnek elszámolásra. Az elszámolás során a **megbízó önkormányzat** részére beszámításra kerül a kutya tulajdonos által megtérített költségek összege.

3. Az ellátási díj a **megbízó önkormányzat** belterületén befogott és beszállított kutyák száma alapján kerül meghatározásra.

4. A **megbízó önkormányzat** által fizetendő ellátási díj összege egy évre vonatkozóan kerül meghatározásra (ez alól kivétel a 2026. év, mely esetében az ellátási díj december 31-éig kerül megállapításra). **Megbízott önkormányzat** a fizetendő ellátási díj összegét évente felülvizsgálja és az előző évi tényleges kifizetésekhez igazítja, melyről minden év november 30. napjáig értesíti **megbízó önkormányzatot**.

5. **Megbízó önkormányzat** minden év december 20 napjáig nyilatkozik arról, hogy a felülvizsgált, új ellátási díj összegét elfogadja, vagy jelen szerződést felmondja.
   Megbízó önkormányzat köteles az ellátási díj összegének biztosításáról képviselő-testületi határozatot hozni és erről a **megbízott önkormányzatot** a határozat megküldésével tájékoztatni jelen pontban foglaltak szerint.

6. Amennyiben **megbízó önkormányzat** az 5. pontban meghatározott határidőig nem nyilatkozik az ellátási díj mértékének elfogadásáról, azt felek az ellátási díj összege elfogadásának tekintik.

7. Ha a szolgáltatás ellátásához kapcsolódó költségek tekintetében a tárgyév során olyan, előre nem tervezhető, rendkívüli változás következik be, amely a szolgáltatás biztonságos ellátását veszélyezteti, akkor a **megbízott önkormányzat** javaslata alapján a felek egymással egyeztetnek.

IV. Kapcsolattartás

- Szerződést kötő felek rögzítik, hogy joghatályos közlésnek az írásban, elektronikus úton (email: opbazis@gmail.com) megküldött iratokat fogadják el, kivételes esetben telefonos megkeresés útján.

- **Kapcsolattartók**

  Megbízó önkormányzat részéről:
  Név:
  Telefon: +36 -
  E-mail:

  Megbízott önkormányzat részéről:
  Név: Váncku Lajos
  Telefon: +36-(30) 545-4650
  E-mail: opbazis@gmail.com, palyipajti2026@gmail.com

V. Egyéb rendelkezések

1. Jelen szerződést mindkét fél írásban, indoklás nélkül, 60 napos felmondási idővel felmondhatja.

2. Szerződést kötő felek jelen szerződést írásban, indoklással, azonnali hatállyal felmondhatják, amennyiben a másik fél jelen szerződésből eredő kötelezettségét írásbeli felszólítás ellenére nem teljesíti.

3. Szerződést kötő felek megállapodnak abban, hogy a **megbízó önkormányzat** jelen szerződés aláírásával kifejezetten felhatalmazza a **megbízott önkormányzatot** arra, hogy amennyiben fizetési kötelezettségének határidőben nem tesz eleget és a szerződés felmondásáról fordulónapig nem nyilatkozik, **megbízott önkormányzat** jogosult a **megbízó önkormányzat** mindenkori bankszámlája terhére azonnali beszedési megbízást (inkasszót) benyújtani. Az inkasszóra felhatalmazó levél jelen szerződés elválaszthatatlan függelékét képezi.

4. Szerződést kötő felek jelen szerződést kizárólag közös megegyezéssel, írásban módosíthatják.

5. Jelen szerződés bármely okból történő megszűnése esetén a szerződést kötő felek kötelesek azonnal, de legkésőbb a megszűnést követő 30 napon belül egymással elszámolni.

6. Szerződést kötő felek kijelentik, hogy jelen szerződésből adódó vitás kérdéseket egyeztetés útján oldják meg. Amennyiben az egyeztetés 30 napon belül nem vezet eredményre, úgy a Mátészalkai Járásbírósághoz fordulnak.

7. Jelen szerződésben nem szabályozott kérdésekben a Ptk. vonatkozó rendelkezései az irányadók.

A szerződést kötő felek a jelen szerződést – annak elolvasását és kölcsönös értelmezését követően – mint akaratukkal mindenben megegyezőt, jóváhagyólag írják alá.

Kelt: Ópályi, 2026.

polgármester

Ellenjegyző:

jegyző

Pénzügyi ellenjegyző:

pénzügyi ügyintéző

Dr. Bálint Albert
polgármester

Ellenjegyző:

dr. Zolcsák Dóra
jegyző

Pénzügyi ellenjegyző:
Váncku Lajosné
pénzügyi ügyintéző

2026.03.01-től érvényes díjszabás az Ópályi Ebrendészeti Telepen

II. Díjak szerződött települések esetén

Tétel megnevezése	Leírás	Érték
Kiszállási díj	Eb befogásához	12.000 Ft + 300 Ft/km
Befogási díj	Eb sikeres befogása	100.000 Ft
Sikertelen befogási díj	Eb meghiúsult befogása	15.000 Ft + 300 Ft/km
Karanténozási díj	14 nap megfigyelés	5.000 Ft/nap
Karanténozási díj	14 nap megfigyelés Nehezen kezelhető, agresszív eb esetén	10.000 Ft/nap
Chip behelyezése		9.500 Ft/darab
Veszettség elleni védőoltás		12.000 Ft/darab
Kölyökkutya oltása		10.500 Ft/darab
Kölyökkutya kombi oltása		12.000 Ft/darab

2026.03.01-től érvényes díjszabás az Ópályi Ebrendészeti Telepen

III. Díjak nem szerződött települések esetén

Tétel megnevezése	Leírás	Érték
Kiszállási díj	Eb befogásához	15.000 Ft + 300 Ft/km
Befogási díj	Eb sikeres befogása	150.000 Ft
Sikertelen befogási díj	Eb meghiúsult befogása	20.000 Ft + 300 Ft/km
Karanténozási díj	14 nap megfigyelés	5.000 Ft/nap
Karanténozási díj	14 nap megfigyelés Nehezen kezelhető, agresszív eb esetén	10.000 Ft/nap
Chip behelyezése		9.500 Ft/darab
Veszettség elleni védőoltás		9.200 Ft/darab
Kölyökkutya oltása		10.500 Ft/darab
Kölyökkutya kombi oltása		12.000 Ft/darab

FIGYELEM!

AZ EBEK BEFOGÁSA MINDEN ESETBEN CSAK A DÍJSZABÁSBAN MEGHATÁROZOTTAK SZERINT ÉS AZ ELŐZŐLEG EGYEZTETETT VÉGÖSSZEG BEFIZETÉSE (ÁTUTALÁSA) UTÁN TÖRTÉNIK!

ÓPÁLYI KÖZSÉG ÖNKORMÁNYZATA

MBH. BANK.: HU64 6800 0048 1113 1920 0000 0000

Tiborszállás Község Polgármesterétől

4353, Tiborszállás Dózsa u 17.

Tel./Fax: (06) /44/554-025

Email: *tszallasph@gmail.com*

Szám: TKT/2-103/2026.

Előterjesztés

A Képviselőtestület 2026. november 17-én tartandó ülésére

Tárgy: 10) Előterjesztés a művelődési ház további bérbe adásának megtárgyalására
Előadó: Erdei József polgármester

Tisztelt Képviselőtestület!

2026. április 28-án döntöttük a művelődési ház bérleti díjának megemeléséről.
A Művelődési Ház bérleti díja 2019. december 4-én került megállapításra, 4 órára 13.310.-Ft+Áfa, 8 órára 26.400.-Ft+Áfa bérleti díjat kell fizetni, halotti torra max. 2 órára 5.500.-Ft+Áfa a bérleti díj.

Mivel több, mint 6 év eltelt, és ezekből a bérleti díjakból az épület igénybevételi költségei sem jönnek ki, így 2026. április 28-án új bérleti díjat állapítottunk meg, mely az alábbi:

A Képviselő-testület a Művelődési ház bérleti díját 2026. május 1-től kizárólag családi rendezvény megtartása céljából az alábbiak szerint határozta meg:

1) max. 4 órában történő bérlet díja:
-minden év január 2-től május 31-ig és október 1-től december 30-ig (max 4 óra) **40.000.-Ft+ÁFA/alkalom** (kizárólag az épület bérleti díját tartalmazza, maximum 21 fokra kizárólag a bérlet napján biztosított fűtési költséggel)
- minden év június 1-től minden év szeptember 30-ig (max. 4 óra) bérleti díja: **25.000.-Ft+ÁFA/alkalom** (kizárólag az épület bérleti díját tartalmazza, fűtés nélkül)

2) max. 8 órában történő bérlet díja:
- minden év január 2-től május 31-ig és október 1-től december 30-ig (max 8 óra) bérleti díja: **60.000.-Ft+ÁFA/alkalom** (kizárólag az épület bérleti díját tartalmazza, maximum 21 fokra kizárólag a bérlet napján felvett fűtési költséggel)
- minden év június 1-től minden év szeptember 30-ig fél nap (max. 8 óra) bérleti díja: **40.000.-Ft+ÁFA/alkalom** (kizárólag az épület bérleti díját tartalmazza, fűtés nélkül)

3) halotti tor megtartása céljából a művelődési ház igénybe vétele:
- minden év január 2-től május 31-ig és október 1-től december 30-ig (max 2 óra) bérleti díja: **20.000.-Ft+ÁFA/alkalom** (kizárólag az épület bérleti díját tartalmazza, maximum 21 fokra kizárólag a bérlet napján biztosított fűtési költséggel)
- minden év június 1-től minden év szeptember 30-ig fél nap (max. 2 óra) bérleti díja: **12.000.-Ft+ÁFA/alkalom** (kizárólag az épület bérleti díját tartalmazza, fűtés nélkül)

4) Használati eszközök bérleti díja:
- asztal használati díja: 500.-Ft+Áfa/db
- szék használati díja: 100.-Ft+Áfa/db
- abrosz használati díja: 500.-Ft+Áfa/db, mely kizárólag csak halotti torra vehető igénybe.

5) Művelődési ház bérleti díja kizárólag vásár megtartása céljából, maximum 3 óra időtartamban: 10.000.-Ft+Áfa/alkalom (nem tartalmaz sem fűtést, sem asztal, sem szék bérleti díjat)

Most javaslom ennek újragondolását.

Az a legnagyobb gond, hogy az utóbbi időben az épületet egyre többen veszik bérbe, mindenféle rendezvényekre, így annak állapota tovább romlott: a falakról a tapéta szinte mindenhol felvált, az oszlopok aljáról a csempék leestek, az ajtók kilincsei az ember kezében maradnak, a dugulás is folyamatos stb.

A meglévő asztalok lába kiesett, vagy azok erőteljesen billegnek, nagyon sok asztalunk és székünk használhatatlanná vált. Az épületet rendszeresen feldíszítik a bérlők, majd a felragasztott díszek leszedése után a falat is leszaggatják a dísszel együtt, így a több éve féltve óvott-védett épületünk állaga jelentősen leromlott.

Az utóbbi, május óta eltelt időszak legnagyobb gondja, hogy rendszeresen próbálnak a kérelmezők „megtéveszteni" bennünket, sokszor csak 4 órát fizetnek, pedig már előtte valónak bepakolnak és használják az épületet.

Most a fűtési időszak beköszöntével az is világossá vált, hogy a 4 órás időtartamra megállapított 40.000.-Ft bérleti díj nem elég az épület felfűtésére, így pedig különösen nem, hogy nem is négy, hanem jóval több órát vannak ott a bérlők. A halotti tor esetében is ugyanez a probléma, csak ott 2 óra/alkalom van megállapítva, és 20.000.-Ft+Áfa a bérleti díj, amiből szintén nem lehet felfűteni az épületet, és itt is tovább maradnak a bérlők.

Ez így az Önkormányzatnak gazdaságtalan, és a jelenlegi anyagi helyzetünkben ezt nem engedhetjük meg, hogy további költségünk keletkezzen.

Így javaslom a művelődési ház családi rendezvények megtartása célból történő bérbeadásának megszüntetését, 2026. november 17-től.

Halotti tor megtartására javaslom, hogy kizárólag munkanapokon, és kizárólag 4 órás időtartamban adjuk bérbe a művelődési házat, de annak a bérleti díját emeljük fel.

Javaslom, hogy a vásár tartásának a bérleti díját is emeljük fel, de ott fűtést ne biztosítsunk.

Fentiek alapján, kérem a tisztelt Képviselő-testületet, hogy az előterjesztést megtárgyalni, és a határozat-tervezetet elfogadni szíveskedjenek.

Tiborszállás, 2026. november 12.

Erdei József sk.
polgármester

HATÁROZATI JAVASLAT:
Tiborszállás Község Önkormányzata Képviselőtestületének
...../2026. (XI.17) számú
h a t á r o z a t –t e r v e z e t e
A Művelődési Ház bérleti díjának meghatározásáról

A Képviselő-testület!

2026. november 17-től a művelődési ház családi rendezvények megtartása céljából történő bérbe adását megszünteti.

Halotti tor megtartása céljából a művelődési ház igénybe vételét az alábbiak szerint engedélyezi:

- minden év január 2-től május 31-ig és október 1-től december 30-ig (max 4 óra) bérleti díja: **40.000.-Ft+ÁFA/alkalom** (kizárólag az épület bérleti díját tartalmazza, maximum 21 fokra kizárólag a bérlet napján biztosított fűtési költséggel)
- minden év június 1-től minden év szeptember 30-ig fél nap (max. 4 óra) bérleti díja: **20.000.-Ft+ÁFA/alkalom** (kizárólag az épület bérleti díját tartalmazza, fűtés nélkül)

Használati eszközök bérleti díja:

- asztal használati díja: 500.-Ft+Áfa/db
- szék használati díja: 100.-Ft+Áfa/db
- abrosz használati díja: 500.-Ft+Áfa/db, mely kizárólag csak halotti torra vehető igénybe.

5) Művelődési ház bérleti díja kizárólag vásár megtartása céljából, maximum 3 óra időtartamban: 20.000.-Ft+Áfa/alkalom (nem tartalmaz sem fűtést, sem asztal, sem szék bérleti díjat)

Tiborszállás Község Polgármesterétől

4353, Tiborszállás Dózsa u 17.

Tel./Fax: (06) /44/554-025

Email: *tszallasph@gmail.com*

Szám: TKT/2-104/2026.

E l ő t e r j e s z t é s
A Képviselőtestület 2026. november 17-én tartandó ülésére

Tárgy: 11) Beszámoló az önkormányzati földek 2026. évi műveléséről
Előadó: Erdei József polgármester

Tisztelt Képviselőtestület!

2026. évben az önkormányzati földek művelésére árajánlatot kértünk be, és kizárólag csak és kukoricát termesztettünk.
A mezőgazdasági munkálatokat Kurucz Zoltán ev (4300, Nyírbátor, Almáskert u. 8) végezte el.
A szárításért és tisztításért a Kurucz és Társa Termelő és Forgalmazó Kft-nek fizettünk.
2026. évi önkormányzati földek művelésének bevételeit és kiadásait a mellékelt táblázat tartalmazza.

Sajnos az idei év mindenkinek gyenge termést hozott, így Önkormányzatunknak is jelentős vesztesége lett.

A bevétel és kiadás különbözete, mint tiszta nyereség: -1.498.026.-Ft, melyet a 2026. évi már leutalt földalapú támogatás összege csökkent: 1.240.838.-Ft, így a veszteségünk: 257.188.-Ft, de benyújtottuk igényünket az aszálykárra, melynek kifizetésére 2027. tavaszán kerül majd sor. Remélhetőleg kapunk rá támogatást, melynek összege az előzetes becslések alapján 0.-Ft és 3.965.698.-Ft várható.

Fentiek alapján kérem a tisztelt Képviselő-testületet, hogy az előterjesztést megtárgyalni, és a beszámolót elfogadni szíveskedjenek.

Tiborszállás, 2026. november 11.

Erdei József sk.
polgármester

HATÁROZATI JAVASLAT
Tiborszállás Község Önkormányzata Képviselőtestületének
...../2026.(XI. 17.)
h a t á r o z a t –t e r v e z e t e
Az önkormányzati tulajdonban lévő földek 2026. évi műveléséről szóló beszámoló elfogadásáról

A Képviselő-testület!
Az önkormányzati tulajdonban lévő földek 2026. évi műveléséről szóló beszámolót megtárgyalta, azt elfogadja.

Tiborszállás Önkormányzati Földek

Kiadás

Megnevezés	Termék neve	Vásárlás dátuma	Bruttó összeg
Kurucz Zoltán Sándor	Kukorica vetőmag	2026.10.27.	1.121.000
Kurucz Zoltán Sándor	Kukorica műtrágya, növény védőszer kijuttatása	2026.10.27.	1.322.070
Kurucz Zoltán Sándor	Kukorica kombájnolás	2026.10.27.	889.000
Kurucz és Társa Kft	Tisztítási és szállítási költség	2026.10.28	147.726
Összesen:			**3.479.796**

Tiborszállás Önkormányzati Földek

Bevétel

Megnevezés	Termék neve	Bevétel dátuma	Bruttó összeg
Kurucz és Társa Kft.	Kukorica értékesítés 20 ha	2026.10.27.	1.981.770
Összesen:			**1.981.770**

Bevétel	Kiadás	Különbség
1.981.770	3.479.796	**- 1.498.026**

Földalapú támogatás	1.240.838

Pénzforgalmi info

Időszak: 2026-01-01 - 2026-10-28
Főkönyv:
Szakfeladat:
Részletező:
Bevétel/Kiadás: Mind
Nyomtatás dátuma: 2026-10-28 14:35:57
Intézmény: 735122 - TIBORSZÁLLÁS KÖZSÉG ÖNKORMÁNYZATA
COFOG 042130

Vetőmaggal és egyéb vegyes

Főkönyv					Előirányzat		Teljesítés			
Teljesítés számla	B/K	Rovat-rend	Előirányzat számla	Számla megnevezés	Eredeti	Módosított	Utolsó havi	Halmozott	Százalék	Maradvány
053123	K	K312	053121	Üzemeltetési anyagok beszerzése teljesítése	0,00	0,00	0,00	197 788,00	0,00	-197 788,00
053513	K	K351	053511	Működési célú előzetesen felszámított általános forgalmi adó teljesítése	0,00	0,00	0,00	53 402,00	0,00	-53 402,00
053*	K				0,00	0,00	0,00	251 190,00	0,00	-251 190,00
05*	K				0,00	0,00	0,00	251 190,00	0,00	-251 190,00
0*	K				0,00	0,00	0,00	251 190,00	0,00	-251 190,00
Bevétel összesen					0,00	0,00	0,00	0,00	0,00	0,00
Kiadás összesen					0,00	0,00	0,00	251 190,00	0,00	-251 190,00

SZÁMLA

A szállító (név, irányítószám, cím, telefon, fax, postafiók, bankszámla száma és megnevezése, adószám)	A vevő (név, irányítószám, cím, bankszámla száma és megnevezése)
TIBORSZÁLLÁS KÖZSÉG ÖNKORMÁNYZATA 4353 Tiborszállás, Dózsa út 17 Tel.: 06-44/554-025 Előadó: Simákné Vári Tímea Bankszámla: 68000316-10001703-00000000 Adószám: 15735124-2-15	Kurucz és Társa kft. Nyírbátor Almáskert út 8. 4300 Bankszámla: 10404467-44611534-00000000 Adószám: 11246660-2-15 Vevőkód: 522 Csoportazonosító:

Követelés sz.	Fizetés módja	Teljesítés dátuma	Számla kelte	Fizetési határidő	Számla sorszáma
14599/1	ÁTUTALÁS	2026-10-27	2026-10-28	2026-11-08	KS-735122S-2026/340

Egyéb adatok: Kukorica értékesítés

A termék (szolgáltatás) megnevezése, beazonosító száma	Mennyiségi egység	Mennyiség	Egységár	Érték (Áfa nélkül)	Áfa kulcsa	Áthárított Áfa összege	Érték (ÁFA-val együtt)
1 Kukorica értékesítés	TON	28311	70	1 981 770	FAD	0	1 981 770

Áfakulcs	Adóalap	Adó	Bruttó érték
fordított adózás	1 981 770	0	1 981 770

Fizetendő összeg: 1 981 770

egymillió-kilenceszáznyolcvanegyezer-hétszázhetven HUF

Közlemény: Kukorica értékesítés Az ÁFA törvény 142. §-a alapján az adó befizetésére a termék beszerzője, szolgáltatás igénybevevője kötelezett.
A kiállított számla a fordított adózás alá tartozik.

Számlabefizetési kód: 6HJ1NI8DKFDKD3FMGINM

Szigorú számadású nyomtatvány! A KASZPER rendszerben előállított számlák megfelelnek a 2007. évi CXXVII. törvényben (új ÁFA tv.), a 23/2014. (VI.30.) NGM rendeletben foglalt követelményeknek.
Készült 3 példányban a KASZPER (ver. 3.056) programmal!

Tiborszállás Község Önkormányzata

Kiállította

igazolta

146381/
2026/2373

Kurucz Zoltán Sándor, EV-630460
4300 Nyírbátor
Almáskert utca 8.
Adószám: 63358834-2-35

Bank neve: K&H
Bankszámlaszám:
10404467-44601975-00000000

1028

SZÁMLA

Sorszám: KZS-2026-45

3/02

VEVŐ:

Tiborszállás Község Önkormányzata
4353 Tiborszállás
Dózsa út 17
Adószám: 15735124-2-15

Fizetési mód:	**átutalás**
Teljesítés dátuma:	**2026.10.27.**
Kiállítás dátuma:	**2026.10.28.**
Fizetési határidő:	**2026.11.15.**

Megnevezés	Menny.	Egységár	Nettó ár	Áfa	Áfaérték	Bruttó ár
Kukorica vetőmag Pioneer 9757 zsáksúly: 26,65 kg.	19 zsák	59 000	1 121 000	F.ÁFA	0	1 121 000
Műtrágya	50 q	13 300	665 000	27%	179 550	844 550
Növényvédőszer Elumis Bang csomag	4 csomag	94 000	376 000	27%	101 520	477 520
Kombájnolás kukorica	20 ha	35 000	700 000	27%	189 000	889 000
Összesen:			**2 862 000**		**470 070**	**3 332 070**

áfa 27 %: 470 070
Fordított áfa fizetés: 0

Összesen:
3 332 070 Ft

A számla aláírás és bélyegző nélkül is érvényes!

Fordított adózás.

146231/
8026/2360
10.28.

Kurucz és Társa Termelő és Forgalmazó Korlátolt Felelősségű Társaság
4300 Nyírbátor
Almáskert utca 0.
Adószám: 11246660-2-15, HU11246660

Bank neve: Erste Bank Zrt.
Bankszámlaszám:
11600006-00000001-96690542

SZÁMLA

Sorszám: KFT-2026-340

VEVŐ:

Tiborszállás Község Önkormányzata
4353 Tiborszállás
Dózsa út 17
Adószám: 15735124-2-15

Fizetési mód:	átutalás
Teljesítés dátuma:	2026.10.28.
Kiállítás dátuma:	2026.10.28.
Fizetési határidő:	2026.11.27.

Megnevezés	Menny.	Egységár	Nettó ár	Áfa	Áfaérték	Bruttó ár
tisztítási költség	29,08 to	2 000	58 160	27%	15 703	73 863
Szárítási költség	1 db	58 160	58 160	27%	15 703	73 863
Összesen:			116 320		31 406	147 726

áfa 27 %: 31 406

Összesen:
147 726 Ft

A számla aláírás és bélyegző nélkül is érvényes!

Tiborszállás Község Polgármesterétől

4353, Tiborszállás Dózsa u 17.

Tel./Fax: (06) /44/554-025

Email: *tszallasph@gmail.com*

Szám: TKT/2-104/2026.

E l ő t e r j e s z t é s

A Képviselőtestület 2026. november 17-én tartandó ülésére

Tárgy: 12) Előterjesztés a szociális célú tűzifa pályázat keretében a fa beszállítására benyújtott ajánlatok megtárgyalására

Előadó: Erdei József polgármester

Tisztelt Képviselőtestület!

A 2026. évi szociális célú tűzifa pályázaton 64 erdei köbméter fát nyertünk, melyhez 134.440.- Ft önerőt kell biztosítani.
Javaslom, hogy a tűzifát idén is a Nyírerdőtől vásároljuk meg.

Ahhoz, hogy a tűzifa beszállítását mielőbb elkezdhessük árajánlatot kértünk 3 cégtől a beszállításra.
A beérkezett árajánlatok az alábbiak:

Cég neve	Cég címe	Nettó ár	Áfa	Bruttó ár
Pásztor Tűz Bt.	4331 Nyírcsászári Erdőalja dűlő 2.	**4.500 Ft/m³ 288.000 Ft**	**77.760 Ft**	**5715 Ft 365.760 Ft**
GAMI Transz Kft.	-	-	-	-
Dibáczi Elekné EV	4331 Nyírcsászári külterület 0104/3	**3969 Ft/m³ 254.016 Ft**	**68.584 Ft**	**322.600 Ft**

Javaslom, hogy a legolcsóbb ajánlatot adó Dibáczi Elekné egyéni vállalkozót bízzuk meg a fa beszállításával.

A fa kiosztásának időpontja még nem ismert, majd a Nyírerdő fogja jelezni, hogy mikor lehet a fát elhozni, azt követően kezdődik az osztása.
A kérelmek benyújtására azonban már novemberben lehetőséget biztosítunk.

Mindezek alapján Önkormányzatunknak a 64 erdei köbméter tűzifa (melynek összege: 1.411.200.-Ft) kiosztásához 457.000.-Ft-ot kell saját erőből biztosítani, és még mivel a fát nekünk kell kiosztani és a kiszállításért sem kérhetünk pénzt, így a gázolaj költségét is nekünk kell biztosítani.

Fentiek alapján kérem a tisztelt Képviselő-testületet, hogy az előterjesztést megtárgyalni, és a határozat-tervezetet elfogadni szíveskedjenek.

Tiborszállás, 2026. november 11.

Erdei József sk.
polgármester

HATÁROZATI JAVASLAT
Tiborszállás Község Önkormányzata Képviselőtestületének
...../2026.(XI. 17.)
határozat–tervezete
A 2026. évi szociális célú tűzifa megvásárlására

A Képviselő-testület!
A 2026. évi szociális célú tűzifa pályázat keretében, a 64 erdei köbméter fát a Nyírerdő Zrt-től kívánja megvásárolni.

Mérk Nagyközség Önkormányzata Képviselőtestületének
...../2026.(X.30.)
határozat–tervezete
A 2026. évi szociális célú tűzifa Tiborszállásra történő beszállításához szállító megbízásáról

A Képviselő-testület!
A 2026. évi szociális célú tűzifa Tiborszállásra történő beszállításával megbízza Dibáczi Elekné EV-t (4331 Nyírcsászári külterület 0104/3), aki a fa szállítását a benyújtott árajánlata alapján 3.969.-Ft+Áfa/erdei köbméter összegért vállalta.

Tárgy: Re: Árajánlat kérés
Feladó: Telep <telep@t-online.hu>
Dátum: 2026. 11. 06. 8:23
Címzett: Jegyző - Tiborszállás Község Önkormányzata <jegyzo@tiborszallas.hu>

Tisztelt Címzett.

Mérki Közös Önkormányzati Hivatal
Tiborszállási Kirendeltsége
Érk.: 2026 NOV 06.
Szám: Talt/295-5/2026 Melléklet:

Mellékletben megtalálja ajánlatunkat.

Dibáczi Elek

+36309452616

2026. 11. 04. 15:00 keltezéssel, Jegyző - Tiborszállás Község Önkormányzata írta:

> Tisztelt Címzett!
>
> Mellékelten megküldöm árajánlat kérésemet, további szíves felhasználásra.
>
> Tisztelettel:
> Erdei József
> polgármester

Mellékletek:

tiborszállás szállítási ajánlat.pdf 198 KB

Árajánlat

Alulírott ***Pásztor István***, mint a Pásztor-Tűz Bt ügyvezetője (adószám:21874644-2-15, 4331 Nyírcsászári Erdőalja dűlő 2.) ***Tiborszállás Nagyközség Önkormányzata*** részére, 64 m3 szociális célú tűzifa szállítására, Nyírerdő Zrt területeiről-Tiborszállás Önkormányzat telephely viszonylatában, a 2026.02.03.-án kötött szerződésben foglalt árat fenntartva, teszem ajánlatomat:

4.500 Ft/m3 + áfa = 5.715- Ft.

Az ajánlat 2027.02.15.-ig érvényes.

Nyírcsászári, 2026.11.05.

.....

Pásztor István

ügyvezető

Dibáczi Elekné

4331 Nyírcsászári külterület 104/3.

adószám: 51646356-2-35

AF-15-002919

tel.: +36 30 9452616

tárgy: árajánlat „Tált/295-3/2026"

Tisztelt Tiborszállás Község Önkormányzata.

Megkeresésükre az alábbi árajánlatot adjuk Tiborszállás Község Önkormányzat szociális célú tűzifa beszerzés szállítására Tiborszállás határából.

Mennyiség: 64 m3

szállítási távolság: Tiborszállás határa és Tiborszálás település között.

Nettó ára: 254.000,-Ft

ÁFA: 68.580,-Ft

Bruttó ára: 322.580,-Ft

DIBÁCZI ELEKNÉ E.V.
4331 Nyírcsászári, Külterület utca 0104/3
Adószám: 51646356-2-35
Köz.ártif.: AF-15-002919
Ellt.: AA3488575

Dibáczi Elekné EV.

Iktatószám: ÖGF/199 - 45 /2026-VTM

A Vidék- és Településfejlesztési Minisztérium a települési önkormányzatok szociális célú tüzelőanyag vásárlásához kapcsolódó 2026. évi támogatásával összefüggésben kiadja az alábbi

TÁMOGATÓI OKIRATOT

1. A Vidék- és Településfejlesztési Minisztérium (székhelye: 1054 Budapest, Akadémia utca 3. törzskönyvi azonosító száma (PIR): 849278 adószáma: 15849272-2-41, képviseli: dr. Hoffman István önkormányzati államtitkár), mint támogató (a továbbiakban: Támogató) rögzíti, hogy Tiborszállás Község Önkormányzata, mint kedvezményezett (a továbbiakban: Kedvezményezett) (a továbbiakban Támogató és Kedvezményezett együttesen: Felek) a Magyarország 2026. évi központi költségvetéséről szóló 2025. évi LXIX. törvény (a továbbiakban: Kvtv.) 3. mellékletének 2. 3. 1. pontjában szabályozott „A települési önkormányzatok szociális célú tüzelőanyag vásárlásához kapcsolódó támogatása" jogcímen, elektronikus úton, 688679 ebr42 azonosító számon pályázatot nyújtott be az ebr42 önkormányzati információs rendszerben.

2. Jelen okiratban a Támogató a Kedvezményezettet a benyújtott pályázata alapján a 2026. október hó 29. napján kelt ÖGF/199-44/2026-VTM iktatószám alatti miniszteri döntésnek megfelelően 1 411 200,- Ft, azaz egymillió-négyszáztizenegyezer-kettőszáz forint vissza nem térítendő támogatásban (a továbbiakban: támogatás) részesíti.

3. A miniszteri döntés alapján nyújtott támogatást a Kedvezményezett az alábbiakban meghatározott célra (a továbbiakban: Támogatott tevékenység), a jelen okirat 2. pontjában meghatározott támogatás erejéig használhatja fel:

Tüzelőanyag fajtája	Jóváhagyott tüzelőanyag mennyisége
keménylombos tűzifa	64 erdei köbméter

4. Jelen okiratot Támogató az ebr42 önkormányzati információs rendszerben teszi közzé. A jelen okirat a kötelezettségvállaló elektronikus aláírásával egyidejűleg minősül hivatalosan közöltnek. Jelen okirat – Kedvezményezett általi észrevétel hiányában – a közléstől számított 2 nap elteltével, illetve – Kedvezményezett általi észrevétel esetén, amennyiben az egyeztetés 5 napon belül eredményre vezet – az egyeztetés lezárultát követően lép hatályba és hatálya a jelen okiratból eredő valamennyi kötelezettség Felek általi teljesítéséig áll fenn.

5. A támogatás forrása a Kvtv. 1. melléklet, IX. Helyi önkormányzatok támogatásai fejezet, 2. A helyi önkormányzatok működési célú kiegészítő támogatásai cím, 3. A települési önkormányzatok egyes szociális és gyermekjóléti feladatainak működési célú támogatása alcím, 1. A települési önkormányzatok szociális célú tüzelőanyag vásárlásához kapcsolódó támogatása jogcím (ÁHT azonosító: 342039).

6. A támogatást a miniszter a támogatói okirat 28. pont szerinti elfogadását követően, 2026. november 13-áig utalványozza. A támogatást a Kincstár az utalványozást követően soron kívül, előfinanszírozás keretében, egy összegben folyósítja.

7. A támogatást a Kedvezményezett minimum 100 cm és maximum 200 cm hosszú, 5-35 cm átmérőjű tűzifának kizárólag a fővárosi és a megyei kormányhivatal erdészeti igazgatóságai által nyilvántartott erdőgazdálkodóktól vagy az EUTR technikai azonosító számmal rendelkező faanyag-kereskedelmi lánchoz tartozó tevékenységet végzőtől történő megvásárlására fordíthatja. Barnakőszén vásárlása esetén a támogatást a Kedvezményezett 20–40 mm átmérőjű, minimum 13.000 kJ/kg fűtőértékű barnakőszén vásárlásra fordíthatja.

8. A Kedvezményezett a jelen okirat 3. pontjában rögzített támogatott mennyiségnél több tüzelőanyagot is vásárolhat, ha a meghatározott minőségi követelményeknek megfelelő tüzelőanyagot a pályázati kiírásban meghatározott árnál kedvezőbb feltételekkel tudja beszerezni.

9. Amennyiben Kedvezményezett a tüzelőanyagot ÁFA-körön kívüli erdőgazdálkodótól szerzi be, úgy a támogatás felhasználása során kizárólag a nettó támogatási összeg vehető figyelembe.

10.A Kedvezményezett a támogatásból vásárolt tűzifát, illetve szenet 2027. február 15. napjáig osztja ki a rászoruló jogosultak (a továbbiakban: jogosultak) részére, a támogatás teljes összegének pénzügyi felhasználása legkésőbb 2027. március 31. napjáig (a továbbiakban: felhasználási határidő) történhet meg a Kedvezményezett részéről, azzal, hogy a támogatás terhére a 2026. szeptember 15-ét megelőző pénzügyi teljesítés nem számolható el. A támogatásból vásárolt tűzifa, illetve szén jogosult általi átvételét átvételi elismervény kiállításával kell igazolni 2 példányban, melyből egy példány a Kedvezményezettet, egy példány a jogosultat illet meg. Az átvételi elismervényben fel kell tüntetni a jogosult nevét, a tüzelőanyag fajtáját, a tüzelőanyag mennyiségét, valamint az átvétel idejét.

11. A Kedvezményezett a tárgyévre eső támogatásrész felhasználásáról tárgyév december 31-ei fordulónappal, az éves költségvetési beszámoló keretében és rendje szerint számol el, míg a támogatás felhasználásáról 2027. március 31. napjáig (a továbbiakban: beszámolási határidő) számol el a Kincstár területileg illetékes Igazgatósága felé a miniszter által kiadott adatlap szerint az ebr42 rendszeren keresztül. Az elszámolásban a szociális rászorultság és a 2026. évi igénylés részletes feltételeit tartalmazó önkormányzati rendeletre hivatkozni kell. Kedvezményezett a támogatás elszámolása során a felhasznált számlák, egyéb bizonylatok eredeti példányára köteles rávezetni a „2026. évi szociális célú tüzelőanyag támogatás terhére elszámolva" záradékot. A támogatás jelen okirat 10. pontjában rögzített felhasználási határidőn túli felhasználása, illetve az elszámolás jelen pontjában rögzített beszámolási határidőn túli teljesítése esetén a támogatás jogosulatlanul igénybe vett támogatásnak minősül. A Kincstár területileg illetékes Igazgatósága elektronikusan tájékoztatja a Kedvezményezettet a benyújtott elszámolás elfogadásáról, illetve a visszafizetési kötelezettség megállapításáról.

12. Amennyiben a támogatott tevékenység tűzifabeszerzés, és az erdőgazdálkodó vagy az EUTR technikai azonosító számmal rendelkező faanyag-kereskedelmi lánchoz tartozó tevékenységet végző nem tudja biztosítani a Kedvezményezett részére a jelen okirat 3. pontjában meghatározott kemény lombos tűzifamennyiséget, akkor a támogatásból lágy lombos tűzifa megvásárlására is van lehetőség, a tüzelőanyag mennyiségének arányos emelkedésével. Amennyiben pedig az erdőgazdálkodó vagy az EUTR technikai azonosító számmal rendelkező faanyag-kereskedelmi lánchoz tartozó tevékenységet végző nem tudja biztosítani a Kedvezményezett részére a jelen okirat 3. pontjában szereplő lágy lombos tűzifa mennyiséget, akkor a támogatásból kemény lombos tűzifa megvásárlására is van lehetőség, a tüzelőanyag mennyiségének arányos csökkentésével. A felsorolt esetekben az erdőgazdálkodó vagy az EUTR technikai azonosító számmal rendelkező faanyag-kereskedelmi lánchoz tartozó tevékenységet végző nyilatkozatát csatolni szükséges az elszámoláshoz.

13. A Kedvezményezettnek a szociális rászorultság és a 2026. évi igénylés részletes feltételeit – legkésőbb a tüzelőanyag megvásárlását követő 10. napon hatályba lépő – rendeletben kell szabályoznia.

14. A tűzifa származását az erdőről, az erdő védelméről és az erdőgazdálkodásról szóló 2009. évi XXXVII. törvény 90. §-a szerint kell igazolni. A beszerzett tűzifa mennyiségének igazolása érdekében e rendelkezés szerinti szállítójegy(ek) másolatát az elszámoláshoz csatolni kell. A barnakőszén származását származási nyilatkozattal kell igazolni, a származási nyilatkozatot az elszámoláshoz csatolni kell.

15. A tűzifa, valamint a barnakőszén szállításából – ideértve a jogosultakhoz való eljuttatást is – származó költségek a Kedvezményezettet terhelik, ennek költségei a támogatás terhére nem számolhatóak el.

16. A támogatási összeg elszámolásához szükséges a Kedvezményezett nevére kiállított számla, amely tartalmazza a vásárolt tűzifa erdei m3-ben vagy a barnakőszén q-ban megadott mennyiségét, a tűzifa illetve a barnakőszén fajtáját és a fizetendő összeget (azaz a támogatás és az önrész összegét összesen), továbbá a jogosultak javára meghozott határozat(ok), valamint az általuk átvett tűzifa, illetve barnakőszén mennyiségére vonatkozó átvételi elismervény hitelesített másolata alapján összesített, polgármester által aláírt táblázat.

17. A támogatás felett a Kedvezményezett rendelkezik és felelős annak jogszerű felhasználásáért.

18. A Támogató által nyújtott támogatás nem ruházható át, nem engedményezhető.

19. A Kedvezményezett köteles 10 napon belül tájékoztatni a Támogatót minden olyan, a jelen okiratban szereplő adatban, illetve egyéb körülményben bekövetkezett változásról, amely érdemben érinti a támogatott tevékenység teljesítését, eredeti céljának megvalósulását.

20. A támogatás felhasználásának elkülönített nyilvántartásáról és elszámolásáról a Kedvezményezett gondoskodik.

21. A Kedvezményezett köteles a támogatás felhasználása során – ha ennek a közbeszerzésekről szóló 2015. évi CXLIII. törvény (a továbbiakban: Kbt.) szerinti feltételei fennállnak – közbeszerzési eljárást lefolytatni. A Kedvezményezett tudomásul veszi, hogy a közbeszerzési eljárási kötelezettség esetén, amennyiben a beszerzés közbeszerzési eljárás nélkül történik meg, akkor köteles a támogatási összeget teljes egészében a jelen okiratban meghatározott kamatokkal együtt a központi költségvetésbe visszafizetni, és a Kbt.-ben meghatározott egyéb jogkövetkezményeket is viselni.

22. Az államháztartásról szóló 2011. évi CXCV. törvény (a továbbiakban: Áht.) 53/A. § (2) bekezdése alapján a támogatás jogosulatlan igénybevétele, jogszabálysértő vagy nem rendeltetésszerű felhasználása, továbbá a költségvetési támogatás visszavonása esetén a Kedvezményezett a költségvetési támogatás összegét ügyleti kamattal, késedelem esetén késedelmi kamattal növelt mértékben köteles visszafizetni. Az államháztartásról szóló törvény végrehajtásáról szóló 368/2011. (XII. 31.) Korm. rendelet (a továbbiakban: Ávr.) 98. § (1)-(2) bekezdései szerint az ügyleti kamat mértéke a jegybanki alapkamat kétszerese, a késedelmi kamat mértéke a késedelemmel érintett naptári félév első napján érvényes jegybanki alapkamat. Az ügyleti kamat számításának kezdő időpontja a költségvetési támogatás folyósításának napja, utolsó napja a visszafizetési kötelezettség teljesítésének napja. A késedelmi kamat számításának kezdő időpontja a kötelezett késedelembe esésének napja, utolsó napja a visszafizetési kötelezettség teljesítésének napja. Az Ávr. 99. § (5) bekezdése alapján a Kedvezményezett a támogatással összefüggésben keletkező visszafizetési kötelezettségét a Kincstár által megjelölt fizetési számlára történő befizetéssel teljesíti.

23. A Kedvezményezett tudomásul veszi, hogy a visszafizetési kötelezettség nem teljesítése esetén annak érvényesítése az Áht. 53/A. § (3) bekezdése és 60/A. § (2) bekezdése alapján a Kedvezményezett fizetési számlájára benyújtandó beszedési megbízással történik.

24. Az Áht. 50. § (1) bekezdés, valamint az Ávr. 75. § alapján költségvetési támogatás abban az esetben biztosítható, ha a támogatási igény benyújtója
- megfelel a rendezett munkaügyi kapcsolatok követelményének,
- harmadik személy irányában olyan kötelezettsége nem áll fenn, amely a költségvetési támogatás céljának megvalósulását meghiúsíthatja.

25. A Kedvezményezett jelen költségvetési támogatás tekintetében adólevonási joggal nem rendelkezik.

26. A Kedvezményezett köteles a támogatás felhasználásának, illetve a felhasználás megvalósulásának ellenőrzését a Támogató, továbbá minden olyan szervezet és hatóság részére lehetővé tenni, melyeket erre jogszabály jogosít, illetve kötelez. Köteles továbbá az ellenőrzésre feljogosított szervek megkeresésére az ellenőrzés lefolytatásához szükséges tájékoztatást és segítséget megadni, a kért dokumentumokat rendelkezésre bocsátani, a helyszíni ellenőrzést lehetővé tenni.

27. A Kedvezményezett köteles a költségvetési támogatási iratokat, valamint a támogatási összeg felhasználását alátámasztó bizonylatokat teljes körűen a mindenkori iratkezelési szabályoknak megfelelően kezelni, és a támogatás elszámolását követő 10 naptári évig hiánytalanul megőrizni.

28. Ha a Kedvezményezett a jelen - elektronikus úton közölt - okirattal összefüggésben 2026. november 4-én 16:00 óráig nem tesz nyilatkozat formájában észrevételt az ebr42 információs rendszeren keresztül, azt a Támogató a jelen okirat elfogadásának, egyben a fenti feltételeknek való megfelelés kinyilvánításának tekinti.

29. Jelen okiratban nem szabályozott kérdésekben az Áht., az Ávr., a Kvtv., valamint a pályázati kiírás rendelkezéseit kell alkalmazni.

30. A pályázat, a pályázathoz mellékelt dokumentumok, az okirat kiadásának feltételeként meghatározott dokumentumok a jelen okirat elválaszthatatlan részét képezik, és a Támogatóra, valamint a Kedvezményezettre kötelező érvényűek, ha azok fizikai értelemben jelen okirathoz nem is kerültek csatolásra. Ezek a dokumentumok együtt olvasandók és értelmezendők, egymást kiegészítik és kölcsönösen magyarázzák, de mindennemű értelmezés során elsődlegesen a jelen okirat rendelkezései az irányadóak.

31. A központi költségvetés IX. fejezetébe sorolt előirányzatokra vonatkozó kötelezettségvállalás, ellenjegyzés, teljesítés igazolása, érvényesítés, utalványozás rendjéről szóló 1/2026. (VI. 25.) VTM utasítás 3. §-ban foglaltak alapján a támogatással összefüggésben kötelezettségvállalásra az önkormányzati államtitkár jogosult.

32. Jelen okirat elektronikusan az ebr42 önkormányzati információs rendszerben kerül kiadásra a Kedvezményezett részére, a Kincstár területileg illetékes igazgatósága részére, valamint a Támogató Irattára részére.

A miniszter nevében és megbízásából:
Dr. Hoffman István
önkormányzati államtitkár
Vidék- és Településfejlesztési Minisztérium

Pénzügyi ellenjegyzés:

Bába Karola főosztályvezető

Önkormányzati Gazdasági Főosztály
Vidék- és Településfejlesztési Minisztérium
Budapest, 2026. október 21. nap

Jogi ellenőrzés:

dr. Gyüre Ágnes

Jogi Főosztály
Vidék- és Településfejlesztési Minisztérium
Budapest, 2026. október 30. nap

Elektronikusan aláírta: Dr. Hoffman István (Vidék- és Településfejlesztési Minisztérium)Elektronikus aláírás ideje: 2026.11.05 08:19:07

Tiborszállás Község Polgármesterétől

4353, Tiborszállás Dózsa u 17.

Tel./Fax: (06) /44/554-025

Email: *tszallasph@gmail.com*

Szám: TKT/2-105/2026.

Előterjesztés
A Képviselőtestület 2026. november 17-én tartandó ülésére

Tárgy: 13) Tájékoztatás az önkormányzati személygépkocsi használatáról
Előadó: Erdei József polgármester

Tisztelt Képviselőtestület!
2025. február 11-én Hiripi Sándor képviselő úr kimutatást kért az önkormányzati Opel használatáról, 2024. október 1-től.
A kimutatás 2024. október 1-től 2025. február 28-ig elkészült, melyet 2025. márciusában a Képviselő-testület meg is tárgyalt, majd elkészült a kimutatás 2025. március 1-től 2025. május 31-ig is, melyet szintén megtárgyalt már a Képviselőtestület 2025. június 19-én, míg a 2025. június havi kimutatást 2025. július 22-én, a 2025. július havi kimutatást 2025. augusztus 13-án, a 2025. augusztus havi kimutatást 2025. szeptember 23-án, a szeptember havi kimutatást 2025. október 28.-án fogadta el a Képviselő-testület, az október havi kimutatást 2025. november 25-én, a november havi kimutatást a 2025. decemberi ülésen, a december havi kimutatást a 2026. január 30-án megtartott ülésén, a 2026. január havi rész kimutatást a 2026. február 10-én megtartott ülésén, a 2026. február havi kimutatást a 2026. március 24-én megtartott ülésén, a 2026. március havi kimutatást a 2026. április 28-i ülésén, a 2026. április havi kimutatást 2026. május 19-i ülésén, a 2026.május és júniusi kimutatást a 2026. július 20-i ülésén, 2026. júliusi kimutatást a 2026. augusztus 25-i ülésén, a 2026. augusztus havi kimutatást a 2026. szeptember 4-i ülésén.

Most elkészült a teljes kimutatás 2026. szeptember-október hónapra.

2026. szeptember-október

Gépjárművezető neve:	Megtett km:
Erdei József	136 km
Kulimár Szabolcs	81 km
Összes km.	**217 km**

Fentiek alapján kérem a tisztelt Képviselő-testületet, hogy az előterjesztést megtárgyalni, és a beszámolót elfogadni szíveskedjenek.

Tiborszállás, 2026. november 11.

Erdei József sk.
polgármester

HATÁROZATI JAVASLAT
Tiborszállás Község Önkormányzata Képviselőtestületének
...../2026.(XI. 17.)
h a t á r o z a t –t e r v e z e t e
Az önkormányzati személygépkocsi használatáról készült tájékoztatás elfogadásáról

A Képviselő-testület!

Az Önkormányzat tulajdonában lévő SWK-886 forgalmi rendszámú Opel Meriva személygépkocsi 2026. szeptember 1-től 2026. október 31-ig tartó időszakban történő használatáról szóló tájékoztatást elfogadja.

Személygépkocsi menetlevél (Opel Meriva-SWK-886)

2024 Október.

Gépjárművezető neve:	Megtett km.:
Pituk István Gergely	407 km.
Erdei József	-
Összes km.	**407 km**

2024 November.

Gépjárművezető neve:	Megtett km.:
Pituk István Gergely	307 km.
Erdei József	58 km.
Összes km.	**365 km**

2024 December.

Gépjárművezető neve:	Megtett km.:
Pituk István Gergely	214 km.
Erdei József	259 km.
Összes km.	**473 km**

2025 Január.

Gépjárművezető neve:	Megtett km.:
Pituk István Gergely	70 km.
Erdei József	408 km.
Összes km.	**478 km**

2025 Február 28-ig

Gépjárművezető neve:	Megtett km:
Pituk István Gergely	272 km.
Erdei József	148 km.
Összes km.	**420 km**

2025. Március

Gépjárművezető neve:	Megtett km:
Pituk István Gergely	383 km
Erdei József	822 km
Összes km.	**1205 km**

2025. Április

Gépjárművezető neve:	Megtett km:
Pituk István Gergely	525 km
Erdei József	729 km
Összes km.	**1254 km**

2025. Május

Gépjárművezető neve:	Megtett km:
Pituk István Gergely	381 km
Erdei József	606 km
Összes km.	**987 km**

2025. Június

Gépjárművezető neve:	Megtett km:
Pituk István Gergely	710 km
Erdei József	0 km
Összes km.	**710 km**

2025. Július

Gépjárművezető neve:	Megtett km:
Pituk István Gergely	202 km
Erdei József	407 km
Összes km.	**609 km**

2025. Augusztus

Gépjárművezető neve:	Megtett km:
Pituk István Gergely	325 km
Erdei József	640 km
Összes km.	**969 km**

2025. szeptember

Gépjárművezető neve:	Megtett km:
Pituk István Gergely	491 km
Erdei József	194 km
Kulimár Szabolcs	49 km
Összes km.	**734 km**

2025. október

Gépjárművezető neve:	Megtett km:
Pituk István Gergely	285 km
Erdei József	239 km
Összes km.	**524 km**

2025. november

Gépjárművezető neve:	Megtett km:
Pituk István Gergely	536 km
Erdei József	197 km
Összes km.	**733 km**

2025. december

Gépjárművezető neve:	Megtett km:
Pituk István Gergely	126 km
Erdei József	1516 km
Összes km.	**1642 km**

2026. január

Gépjárművezető neve:	Megtett km:
Pituk István Gergely	37 km
Erdei József	727 km
Összes km.	**764 km**

2026. február

Gépjárművezető neve:	Megtett km:
Kulimár Szabolcs	145 km
Erdei József	343 km
Összes km.	**488 km**

2026. március

Gépjárművezető neve:	Megtett km:
Kulimár Szabolcs	31 km
Erdei József	151 km
Összes km.	**182 km**

2026. április

Gépjárművezető neve:	Megtett km:
Tóthné Dr. Nagy Anita (választás)	6 km
Erdei József	198 km
Kulimár Szabolcs	107 km
Összes km.	**311 km**

2026. május

Gépjárművezető neve:	Megtett km:
Kulimár Szabolcs	76 km
Erdei József	258 km
Összes km.	**334 km**

2026. június

Gépjárművezető neve:	Megtett km:
Kulimár Szabolcs	191 km
Erdei József	146 km
Összes km.	**337 km**

2026. július

Gépjárművezető neve:	Megtett km:
Kulimár Szabolcs	314 km
Erdei József	757 km
Összes km.	**1071 km**

2026. augusztus

Gépjárművezető neve:	Megtett km:
Kulimár Szabolcs	189 km
Erdei József	361 km
Összes km.	**550 km**

2026. szeptember

Gépjárművezető neve:	Megtett km:
Kulimár Szabolcs	81 km
Erdei József	136 km
Összes km.	**217 km**

Összegzés: Tóthné Dr. Nagy Anita által megtett km.- **6 km**
Pituk István Gergely által megtett km.- **5234 km.**
Erdei József által megtett km.- **9654 km.**
Kulimár Szabolcs által megtett km.- **1310 km**

Mindösszesen: 16204 km.

Személygépkocsi menetlevél

Rendszám:	Gyártmány:	Szállítható személyek száma:
SWK-886	OPEL MERIVA	5

2026 év 09 hó 03 nap

sorszám: 464439

Személygépkocsi kezd: 08 óra 30 perc

Honnan - hová (megállás helye)	Km-óra állása	Szállított személyek száma	Gépjárművezető neve
Tiborszállás Garázs	140694		K. I.
Mérk	140700		K. I.
Tiborszállás Garázs	140706		K. I.

Összes 12 Km | szállított fő | Személygépkocsi végez: ..... óra ..... perc | üzemidő

Üzembentartó neve, címe:

D.Gépjármű 36/5. r. sz. - UNIPRINT-X Bt.

PM által ajánlott

Személygépkocsi menetlevél

Rendszám:	Gyártmány:	Szállítható személyek száma:
SWK-886	OPEL MERIVA	5

2026 év 09 hó 14 nap

sorszám: 464440

Személygépkocsi kezd: 12 óra 00 perc

Honnan - hová (megállás helye)	Km-óra állása	Szállított személyek száma	Gépjárművezető neve
Tiborszállás Garázs	140706		K. I.
Nagyecsed	140718		K. I.
Mérk	140730		K. I.
Tiborszállás	140736		K. I.

Összes 30 Km | szállított fő | Személygépkocsi végez: ..... óra ..... perc | üzemidő

Üzembentartó neve, címe:

D.Gépjármű 36/5. r. sz. - UNIPRINT-X Bt.

PM által ajánlott

Személygépkocsi menetlevél

Rendszám:	Gyártmány:	Szállítható személyek száma:
SWK 886	OPEL MERIVA	5

sorszám: 464441

2026 év 10 hó 02 nap

Személygépkocsi kezd: 07 óra 50 perc

Honnan - hová (megállás helye)	Km-óra állása	Szállított személyek száma	Gépjárművezető neve
Garázs - Tiborszállás	140736		[illegible]
Tiborszállás - Nyárcsárda	140804		[illegible]
Nyárcsárda - Tiborszállás	140842		[illegible]

Összes 136 Km | szállított fő

Személygépkocsi végez: ..... óra ..... perc | üzemidő

Üzembentartó neve, címe:

D.Gépjármű 36/5. r. sz. - UNIPRINT-X Bt.

PM által ajánlott

Személygépkocsi menetlevél

Rendszám:	Gyártmány:	Szállítható személyek száma:
SWK-886	OPEL MERIVA	5

sorszám: 464442

2026 év 10 hó 13 nap

Személygépkocsi kezd: 09 óra 10 perc

Honnan - hová (megállás helye)	Km-óra állása	Szállított személyek száma	Gépjárművezető neve
Tiborszállás Garázs	140872		Kl. I.
Nagyerdő	140884		Kl. I.
Tiborszállás Garázs	140895		Kl. I.

Összes 23 Km | szállított fő

Személygépkocsi végez: ..... óra ..... perc | üzemidő

Üzembentartó neve, címe:

D.Gépjármű 36/5. r. sz. - UNIPRINT-X Bt.

PM által ajánlott

Személygépkocsi menetlevél

Rendszám:	Gyártmány:	Szállítható személyek száma:
SUK-885	OPEL MERIVA	5

2026 év 10 hó 22 nap

sorszám: 464443

Személygépkocsi kezd: 11 óra 50 perc

Honnan - hová (megállás helye)	Km-óra állása	Szállított személyek száma	Gépjárművezető neve
Tiborszállás Garács	140895	1	Kl. 1
Mérk	140901		Kl. 1
Vállaj	140903	1	Kl. 1
Mérk	140905	2	Kl. 1
Tiborszállás Garács	140911	2	Kl. 1

Összes 16 Km szállított fő

Személygépkocsi végez: ..... óra ..... perc üzemidő

Üzembentartó neve, címe:

D.Gépjármű 36/5. r. sz. - UNIPRINT-X Bt.

PM által ajánlott

ELNÖK

Ikt. szám: ELN/138-68/2026
Tárgy: Tájékoztatás vagyonnyilatkozatokkal kapcsolatos tájékoztató aloldalról

Települési Önkormányzatok részére
Hivatali kapun keresztül

226.11.10

Tált/757-2/226

Tisztelt Polgármester Asszony!
Tisztelt Polgármester Úr!

Hivatkozással az ELN/138-21/2026. iktatószámú, a vagyonnyilatkozatok közzétételére vonatkozó jogszabályi rendelkezések módosulásáról szóló tájékoztató levelünkre, tájékoztatjuk, hogy a Magyarország helyi önkormányzatairól szóló 2011. évi CLXXXIX. törvény (a továbbiakban: Mötv.) 2026. június 29. napjától hatályos módosításával összefüggésben az Integritás Hatósághoz (a továbbiakban: Hatóság) számos kérdés érkezett a vagyonnyilatkozatok kitöltésével, közzétételével, nyilvántartásával, ellenőrzésével és utólagos javításával kapcsolatban.

A felmerült kérdésekre reagálva, a jogkövetés elősegítése érdekében a Hatóság a honlapján tájékoztató aloldalt indított, amely az alábbi címen érhető el: https://integritashatosag.hu/tajekoztatok-az-onkormanyzatokhozkapcsolodo-vagyonnyilatkozatokrol/

Az aloldalon közérthető formában, személyi körönként külön útmutatók érhetők el

- a polgármesterek,
- az alpolgármesterek,
- az önkormányzati képviselők,
- a nem képviselő alpolgármesterek,
- a külső bizottsági tagok,
- a nemzetiségi önkormányzati képviselők, valamint
- a vagyonnyilatkozat-vizsgáló bizottságok

számára, amelyeket fogalomtár, az integritáskockázat-értékelő módszertan és a gyakori kérdésekre adott válaszok egészítenek ki. Az útmutatók többek között bemutatják, hogy kiket terhel a nyilatkozattételi kötelezettség, mely adatok nyilvánosak, mely adatokat kell a közzététel során kitakarni, hogyan javítható egy hibásan kitöltött nyilatkozat, továbbá milyen szerepe van a Hatóságnak az ellenőrzésben.

A vagyonnyilatkozat-vizsgáló bizottságoknak szóló útmutató ismerteti azt is, hogy a Hatóság milyen esetekben és milyen jogalapon fordulhat megkereséssel a bizottsághoz, valamint milyen feladatok és határidők kapcsolódnak a megkeresés teljesítéséhez.

ELNÖK

Felhívjuk szíves figyelmüket, hogy az aloldalon a Mötv. 2. számú melléklete szerinti vagyonnyilatkozat szerkeszthető, Word formátumú mintája is letölthető. A minta a törvényi melléklet szerkezetét és tartalmát követi, így használatával a nyilatkozat számítógéppel kitölthető, és elősegíti az egységes, teljes körű és – a nem nyilvános adatok kitakarását követően közzétett – jól olvasható nyilatkozatok elkészítését.

Tájékoztatjuk továbbá, hogy a Hatóság tapasztalatai szerint jelenleg az önkormányzatok mintegy 90 százalékának honlapján érhetőek el vagyonnyilatkozatok. Kérjük, hogy amennyiben az Önök önkormányzatánál a közzététel még nem történt meg teljeskörűen, szíveskedjenek arról mielőbb gondoskodni.

Kérjük, hogy jelen tájékoztatást és az aloldal elérhetőségét szíveskedjenek az érintett tisztségviselők, a képviselő-testület tagjai, valamint a vagyonnyilatkozatok nyilvántartásáért és őrzéséért felelős bizottság részére továbbítani.

Felhívjuk figyelmüket, hogy az aloldalon közzétett tájékoztatók és útmutatók nem minősülnek kötelező erejű jogi állásfoglalásnak; céljuk a vonatkozó jogszabályi rendelkezések és a hatósági gyakorlat megismerésének elősegítése.

Együttműködésüket köszönjük.

Bármilyen felmerülő kérdés esetén állunk szíves rendelkezésükre. Kérjük, hogy megkeresését a vagyonnyilatkozat@integritashatosag.hu e-mail-címre küldje meg.

Kelt: Budapest, az elektronikus aláírás tanúsítványában rögzített időpontban.

Tisztelettel:

INTEGRITÁS HATÓSÁG
Biró Ferenc Pál
2026-11-09 08:50:34 +0100

Biró Ferenc Pál

elnök