

**Száma:** Tkt/1-2/2018.

**Készült:** 1 példányban

Tiborszállás Község Képviselőtestületének 2018. január 31-én megtartott rendkívüli, nyilvános ülésének

**a/ J e g y z ő k ö n y v e**  
**b/ 2-3/2018 (I. 31) számú**  
**r e n d e l e t e i**  
**c/ 2-4/2018 (I.31) számú**  
**h a t á r o z a t a i**

### **T á r g y s o r o z a t i p o n t o k**

**1) Előterjesztés a települési támogatásról és az egyéb szociális ellátásokról szóló 2/2015 (II.11) számú önkormányzati rendelet módosítására**

Előadó: Tulbura Gábor polgármester

Kiegészítő jelentést ad: Pituk József a Pénzügyi Bizottság elnöke

**2) Előterjesztés Tiborszállás község településképinek védelméről szóló önkormányzati rendelet megalkotására**

Előadó: Tulbura Gábor polgármester

**3) Előterjesztés az iskolai felvételi körzethatár véleményezésére**

Előadó: Tulbura Gábor polgármester

**4) Előterjesztés Tulbura Gábor polgármester 2018. évi szabadság ütemezésének megtárgyalására**

Előadó: Tóthné dr Nagy Anita jegyző

Tiborszállás, 2018. január 31.

  
Tulbura Gábor  
polgármester



The seal is circular with the text "Tiborszállás Község" at the top and "POLGÁRMESTERE" at the bottom. In the center is a coat of arms featuring a crown on top of a shield with horizontal stripes, flanked by two figures. A small star is positioned to the right of the coat of arms.

## J e g y z ő k ö n y v

**Készült:** Tiborszállás Község Képviselőtestületének 2018. január 31.-én 12.00 órától a Mérki Közös Önkormányzati Hivatal Tiborszállási Kirendeltségének tanácstermében megtartott rendkívüli nyilvános üléséről.

**Jelen vannak:**

- Tulbura Gábor polgármester
- Hiripi Sándor alpolgármester
- Csécsi János, Kirvai János István, Pituk József, Sándorné Barcsai Erzsébet, Szilágyi László képviselők

**Tanácskozási joggal:** Tóthné Dr. Nagy Anita jegyző

**Tulbura Gábor polgármester** köszöntötte az ülésen megjelenteket, megállapította, hogy az ülés határozatképes, a megválasztott települési képviselők közül **7 fő van** jelen.

**Tulbura Gábor polgármester** javasolja, hogy a meghívóban szereplő napirendi pontok megtárgyalását.

A képviselő-testület **7 igen szavazattal**, egyhangúlag a meghívóban szereplő napirendi pontokat fogadta el megtárgyalásra.

### N a p i r e n d

**1) Előterjesztés a települési támogatásról és az egyéb szociális ellátásokról szóló 2/2015 (II.11) számú önkormányzati rendelet módosítására**

Előadó: Tulbura Gábor polgármester

Kiegészítő jelentést ad: Pituk József a Pénzügyi Bizottság elnöke

**2) Előterjesztés Tiborszállás község településképinek védelméről szóló önkormányzati rendelet megalkotására**

Előadó: Tulbura Gábor polgármester

**3) Előterjesztés az iskolai felvételi körzethatár véleményezésére**

Előadó: Tulbura Gábor polgármester

**4) Előterjesztés Tulbura Gábor polgármester 2018. évi szabadság ütemezésének megtárgyalására**

Előadó: Tóthné dr Nagy Anita jegyző

**Tárgy(1.tsp.): Előterjesztés a települési támogatásról és az egyéb szociális ellátásokról szóló 2/2015 (II.11) számú önkormányzati rendelet módosítására**

Előadó: Tulbura Gábor polgármester

Kiegészítő jelentést ad: Pituk József a Pénzügyi Bizottság elnöke

**Írásbeli előterjesztés csatolva a jegyzőkönyvhöz!**

**Hozzászólások:**

**Tóthné dr Nagy Anita jegyző** elmondja, hogy a rendelet-tervezet kiküldése óta eltelt időben már 120 kérelmet nyújtottak be, és még 15 nyomtatvány van kint a faluban, így ha felemelik a támogatási összeget 6000.-Ft-ra, akkor nem fogják tudni kifizetni sem az egyéb támogatásokat, sem a köztemetéseket. Javasolja, hogy a lakásfenntartási támogatás összegét 5500.-Ft/hó összegben állapítsák meg.

**Pituk József a Pénzügyi Bizottság elnöke** elmondja, hogy a Bizottság a mai ülésén az előterjesztést megtárgyalta, javasolja, hogy a települési támogatásról és az egyéb szociális ellátásokról szóló 2/2015 (II.11) számú önkormányzati rendelet módosítását úgy fogadja el, hogy a települési lakásfenntartási támogatás összege 5500.-Ft/hó legyen.

A napirendi pont megtárgyalása során a Képviselő-testület tagjai egyetértettek az előterjesztésben foglaltakkal, így a Képviselő-testület **7 igen szavazattal, egyhangúlag** az alábbi rendeletet alkotta:

**Tiborszállás Község Önkormányzata Képviselő-testületének  
2/2018 (I.31)  
önkormányzati rendelete  
A települési támogatásról és az egyéb szociális ellátásokról  
2/2015 (II.11). számú rendelet módosításáról**

Tiborszállás Község Önkormányzata Képviselő-testülete a szociális igazgatásról és szociális ellátásokról szóló 1993.évi III. törvény 10.§ (1) bekezdésében és 132.§ (4) bekezdés g) pontjában, kapott felhatalmazás alapján a Magyarország helyi önkormányzatairól szóló 2011. évi CLXXXIX törvény 13. § (1) bekezdés 8. pontjában meghatározott feladatkörében eljárva a 2/2015 (II.11) számú önkormányzati rendelet módosításáról a következőket rendeli el:

**1. §**

A szociális igazgatásról és a szociális ellátásokról szóló 2/2015 (II.11) számú önkormányzati rendelet (továbbiakban: Rendelet) 12. §. (2) bekezdése helyébe a következő rendelkezés lép:  
„(2) Az egy hónapra megállapított rendszeres települési lakásfenntartási támogatás maximális összege 5500 Ft.” ”

**2. §**

A rendelet 2018. január 31. napján 12 óra 5 perckor lép hatályba, rendelkezéseit a folyamatban lévő – még jogerősen el nem bírált – ügyekben is alkalmazni kell.

Tiborszállás, 2018. január 31.

Tulbura Gábor sk.  
polgármester

Tóthné Dr Nagy Anita sk.  
jegyző

**Tárgy(2.tsp.): Előterjesztés Tiborszállás község településkéjének védelméről szóló önkormányzati rendelet megalkotására  
rendelet módosítására**

Előadó: Tulbura Gábor polgármester

**Írásbeli előterjesztés csatolva a jegyzőkönyvhöz!**

**Hozzászólások:**

**Tóthné dr Nagy Anita jegyző** elmondja, hogy a rendelet elfogadása előtt hozni kell egy határozatot, mellyel lezárják a véleményezési szakaszt, ezt követően lehet csak elfogadni a rendelet-tervezetet.

A napirendi pont megtárgyalása során a Képviselő-testület tagjai egyetértettek az előterjesztésben foglaltakkal, így a Képviselő-testület **7 igen szavazattal, egyhangúlag** az alábbi határozatot hozta:

**Tiborszállás Község Önkormányzata Képviselőtestületének  
2/2018.(I. 31.)**

**h a t á r o z a t a**

**Véleményezési szakasz lezárásáról**

**A Képviselő-testület!**

Tiborszállás Község Településképi Arculati Kézikönyv és Településképi rendelet, 314/2012.(XI.8.) Korm. rendelet szerinti véleményezési szakaszát lezártnak tekinti.

Ezt követően a Képviselő-testület **7 igen szavazattal, egyhangúlag** az alábbi rendeletet alkotta:

**Tiborszállás Község Önkormányzata Képviselő-testületének**  
**3/2018 (I.31)**  
**önkormányzati rendelete**  
**Tiborszállás község településképeinek védelméről**

Tiborszállás Község Önkormányzatának Képviselő-testülete a településképe védelméről szóló 2016. évi LXXIV. törvény (továbbiakban: Tktv.) 12. § (2) bekezdésében kapott felhatalmazás alapján, az Alaptörvény 32. cikk (1) bekezdés a) pontjában és Magyarország helyi önkormányzatairól szóló 2011 évi CLXXXIX törvény 13. § (1) bekezdés 1. pontjában meghatározott feladatkörében eljárva – a településfejlesztési koncepcióról, az integrált településfejlesztési stratégiáról és a településrendezési eszközökről, valamint egyes településrendezési sajátos jogintézményekről szóló 314/2012. (XI. 8.) Korm. rendelet 43/A. §-ban biztosított véleményezési jogkörében eljáró

- az állami főépítési hatáskörében eljáró Szabolcs-Szatmár-Bereg Megyei Kormányhivatal (Iktatószám: SZ/4ÁF/00328-2/2017.),
- Nemzeti Média- és Hírközlési Hatóság (Ügyiratszám: CD/37258-3/2017.),
- Miniszterelnökség, mint a kulturális örökség védelméért felelős miniszter,
- Hortobágyi Nemzeti Park Igazgatóság; valamint
- Tiborszállás község a településfejlesztési koncepciójával, integrált településfejlesztési stratégiájával és a településrendezési eszközök, valamint településképi arculati kézikönyv és településképi rendelet készítésével, módosításával összefüggő partnerségi egyeztetés szabályai szerint bevont partnerek [a település lakossága, a településen működő és a településen székhellyel, telephellyel rendelkező érdekképviselői szervezetek, a településen működő és a településen székhellyel, telephellyel rendelkező civil szervezetek, a településen működő és a településen székhellyel, telephellyel rendelkező gazdálkodó szervezetek, a településen működő vallási közösségek (az Országgyűlés által elismert egyházak)].

véleményének kikérésével – a következőket rendeli el:

**I. fejezet**  
**ÁLTALÁNOS - BEVEZETŐ-RENDELKEZÉSEK**

**1. A rendelet célja**

**1.§**

A község sajátos településképeinek társadalmi bevonás és konszenzus által történő védelme és alakítása

- a) a helyi építészeti örökség védelem (a továbbiakban: helyi védelem) meghatározásával, a védetté nyilvánítás, a védelem megszüntetés szabályozásával,
- b) a településképi szempontból meghatározó területek meghatározásával,
- c) a településképi követelmények meghatározásával,
- d) a településképe-érvényesítési eszközök szabályozásával.

## **2. A helyi védelem célja**

### **2.§**

- (1) A helyi védelem célja a község településképe és történelme szempontjából meghatározó, hagyományt őrző, az itt élt és élő emberek, közösségek munkáját és kultúráját tükröző sajátos megjelenésű, a településképet meghatározó építészeti és táji érték védelme, a jövő nemzedékek számára történő megóvása.
- (2) A helyi védelem alatt álló építészeti és táji örökség a nemzeti közös kulturális kincs része, ezért fenntartása, védelmével összhangban lévő használata és bemutatása közérdek.
- (3) Tilos a helyi védett építészeti és táji örökség elemeinek veszélyeztetése, megrongálása, megsemmisítése.

## **3. A településképi szempontból meghatározó területek megállapításának célja**

### **3.§**

A településképi szempontjából meghatározó területek megállapításának célja a településképhez illeszkedő településképi követelmények megállapításával a jellegzetes, értékes, helyi hagyományt őrző építészeti arculat megőrzése, a településképi kedvező alakítása:

- a) az építési tevékenységgel érintett építményekre – ide értve a sajátos építményfajtákra is,
- b) a helyi egyedi építészeti örökség védelmére, védetté nyilvánítására, a védettség megszüntetésére,
- c) a reklámok és reklámhordozók, cégérek és egyéb műszaki berendezések elhelyezésére, alkalmazására, illetve tilalmára vonatkozóan.

## **4. A rendelet területi hatálya és alkalmazása**

### **4.§**

- (1) E rendelet területi hatálya Tiborszállás Község teljes közigazgatási területére terjed ki.
- (2) E rendelet előírásait az önkormányzat képviselő-testülete által elfogadott településszerkezeti tervvel és annak leírásával, helyi építési szabályzattal és szabályozási tervekkel együtt kell alkalmazni.

## **5. Értelmező rendelkezések**

### **5.§**

E rendelet alkalmazásában:

1. *Áttört kerítés*: olyan kerítés, amelynek a kerítés síkjára merőleges átláthatósága 50%-nál nagyobb mértékben nem korlátozott.
2. *Cégtábla*: kereskedelmi-, szolgáltató-, vagy vendéglátó létesítmény (helyiség, együttes) nevét és az ott folytatott tevékenységet a bejáratnál feltüntető tábla, illetve felirat, mely nem minősül reklámnak.
3. *Címtábla*: e rendelet szempontjából reklámnak nem minősülő, az intézmény vagy vállalkozás nevét, esetleg egyéb adatait feltüntető tábla, névtábla.
4. *Egyedi mobil tájékoztató tábla*: információs vagy más célú berendezésnek minősülő olyan nem rögzített, egyedi méretű és akár változó feliratú tájékoztató, hirdető berendezés, mely a kereskedelmi- szolgáltató-vendéglátó tevékenység szolgáltatásairól ad tájékoztatást.

5. *Egyedi tájékoztató tábla:* információs vagy más célú berendezésnek minősülő olyan – rögzített, egyedi méretű, állandó tartalmú – hirdető berendezés, mely gazdasági-, kereskedelmi-, szolgáltató-, vendéglátó tevékenységet végzők helyéről, irányáról, megnevezéséről, tevékenységéről, telephelyéről, nyitvatartásáról, megközelítéséről, ill. a település szolgáltató épületeiről utcáiról ad információt;
6. *Épület főgerince:* Az épület tömegét meghatározó, jellemzően az utcai traktus legmagasabb és leghosszabb gerince.
7. *Eredeti állapot:* a védett épület, építmény építésekor fennálló állapot vagy egy olyan későbbi állapot, melyet az értékvizsgálat a védelem elrendelésekor védendő értéként határozott meg.
8. *Földszínek:* (más néven terra színek) tört, sötét, meleg színek, melyek szintartománya a vörös-narancs- sárga-zöldessárga.
9. *Helyi védett érték:* helyi egyedi védett épület, műtárgy (építmény), egyedi védett növényzet.
10. *Információs vagy más célú berendezés:* egyedi tájékoztató tábla, egyedi mobil tájékoztató tábla, önkormányzati információs tábla, totemoszlop, oszlop tartószerkezetű („lábonálló”) információs tábla, reklám pylon és reklámzászló, napvédő ponyva, transzparens, vagy molinó amennyiben ezek részben reklámnak nem minősülő információs célt és közérdeket szolgálnak.
11. *Önkormányzati információs tábla:* olyan rögzített, egyedi méretű információs és más célú berendezésnek minősülő hirdető-berendezés, mely a helyi lakosok számára nyújt, rendszeresen változó tartalommal, közérdekű információkat, továbbá lehetőséget biztosít lakossági apróhirdetések, kisméretű hirdetések elhelyezésére.
12. *Pasztellszín:* a színek nagyon világos és kis telítettségű árnyalatai, melyeknek (a szín mellett) csak fehértartalma van, fekete nincs.
13. *Részben áttört kerítés:* olyan kerítés, amelynek a kerítés síkjára merőleges átláthatósága 50% és 90 % között korlátozott.
14. *Tömör kerítés:* olyan kerítés, amelynek a kerítés síkjára merőleges átláthatósága 90%-nál nagyobb mértékben korlátozott.
15. *Üzletfelirat:* kereskedelmi-, szolgáltató- vagy vendéglátó, egy vagy több egységet magába foglaló építményen, a benne folyó tevékenységet hirdető feliratot hordozó berendezés, mely nem minősül reklámnak.
16. *Vállalkozást népszerűsítő felirat:* vállalkozást népszerűsítő felirata benne folyó tevékenységet hirdető feliratot hordozó berendezés, mely nem minősül reklámnak.
18. *Transzparens vagy molinó:* kifeszített vagy köztér felett átfeszített textil vagy textil jellegű egyéb anyagból készült reklámhordozó.

## II. fejezet A HELYI VÉDELEM

### 6. A helyi védelem feladata

#### 6.§

A helyi védelem feladata

- a) a helyi védelmet igénylő építészeti örökség meghatározása, dokumentálása, védetté nyilvánítása, nyilvántartása, megőrzése, megőriztetése, a lakossággal történő megismertetése, valamint
- b) a védelem alatt álló építészeti örökség károsodásának megelőzése, illetve a károsodás csökkentésének vagy megszüntetésének elősegítése.

### 7. A helyi védelem alá helyezés és a helyi védelem megszűnésének szabályai

#### 7.§

- (1) A helyi védelem alá helyezést vagy annak megszüntetését bármely természetes személy, jogi személy, jogi személyiséggel nem rendelkező szervezet írásban a polgármesternél kezdeményezheti.
- (2) A kezdeményezésnek tartalmaznia kell
  - (a) egyedi épületek, építmények és természeti értékek esetén:
    - aa) a védendő érték(ek) megnevezését, szükség esetén körülhatárolását,
    - ab) a pontos hely megjelölését (utca, házszám, helyrajzi szám, épület-, illetve telekrész),
    - ac) a védendő érték rövid leírását, dokumentálását (szakirodalom, fotók),
    - ad) a kezdeményezés indokolását,
    - ae) értékvizsgálatot,
    - af) a kezdeményező nevét, megnevezését, címét.
  - (b) településszerkezet, településkép, karakter, védelemre javasolt együttes esetén:
    - ba) annak megnevezését,
    - bb) körülhatárolását,
    - bc) a védendő érték rövid leírását, dokumentálását,
    - bd) a kezdeményezés indoklását,
    - be) értékvizsgálatot,
    - bf) a kezdeményező nevét, megnevezését, címét.
- (3) A helyi védelem alá helyezés alapjául az értékvizsgálat szolgál.
- (4) Amennyiben a kezdeményezés hiányosan került beadásra, és azt az erre vonatkozó hiánypótlási felhívás ellenére 15 napon belül nem egészítik ki a kezdeményezést a polgármester érdemi vizsgálat nélkül elutasítja. Erről a kezdeményezőt írásban értesíteni kell.
- (5) A helyi védelem alá helyezésnek, illetve annak megszüntetésének szakmai előkészítése, döntés-előkészítése a megbízott települési főépítész - alkalmazása hiányában a polgármester - feladata.
- (6) A helyi védelem alá helyezés kezdeményezéshez kapcsolódó előkészítéshez be kell szerezni az érintett ingatlan-tulajdonosok együttes álláspontját.



8.§

- (1) A helyi védelem alá helyezési vagy megszüntetési eljárásban érdekeltnek kell tekinteni:
  - a) a javaslattal érintett földrészlet(ek), ingatlan(ok) tulajdonosait,
  - b) kezdeményező(ke)t.
- (2) A helyi védelem alá helyezési, illetve annak megszüntetésére irányuló eljárás megindításáról az érdekeltet értesíteni kell:
  - a) az egyedi értékre vonatkozó kezdeményezés esetén az értesítést az érdekeltnek írásban kézbesíteni kell.
  - b) nem egyedi érték esetén az értesítés történhet kizárólag a helyben szokásos közhírré tétellel.
  - c) a használó értesítése a tulajdonos útján történik.
  - d) amennyiben az érdekelt felkutatása aránytalan nehézségekbe ütközne, az értesítésüket a közhírré tétellel megtörténtnek kell tekinteni.
- (3) A Képviselő-testület a hiánytalan tartalmú kezdeményezés benyújtásától számított 60 napon belül a megbízott települési főépítész - alkalmazása hiányában a polgármester - véleményének figyelembevételével rendeletben dönt a helyi védelem elrendeléséről vagy annak megszüntetéséről.
- (4) A helyi védelem elrendelésével vagy annak megszüntetésével kapcsolatos képviselő-testületi döntésről az érdekeltet 8 napon belül írásban értesíteni kell.
- (5) A helyi védelem elrendelését vagy megszüntetését az ingatlan nyilvántartásba be kell jegyeztetni. Az ingatlan-nyilvántartási bejegyzést a jegyző kezdeményezi. A bejegyzés esetleges elmaradása a védettséget nem érinti.

9.§

- (1) A védelem megszűnik, ha
  - a) a helyi védett érték magasabb jogszabályi védettséget kap, vagy
  - b) a helyi védett érték helyrehozhatatlanul megsemmisül, vagy
  - c) a képviselő-testület a helyi védelmet megszünteti.
- (2) Ha egy helyi egyedi védelem alatt álló értéket műemléki védelem alá helyeznek, annak közzétételével egyidejűleg a helyi egyedi védelem megszűnik. Ebben az esetben a jegyző kezdeményezi az ingatlanügyi hatóságnál a helyi egyedi védelem törlését.
- (3) A helyi védett épület, építmény, szobor bontása csak a védelem megszüntetése után engedélyezhető.
- (4) Helyi védett növényzet kivágása csak a védelem megszűnését követően, illetve a növényzet kipusztulása esetén, továbbá közvetlen élet- vagy balesetveszélyes helyzet megszüntetése érdekében engedélyezhető. A védett növényzet kipusztulását kertészeti szakvéleménnyel kell igazolni. A védett növényzet esetleges pótlásáról a jegyző által meghatározottak szerint kell intézkedni.

**8. A védett érték nyilvántartása**

10.§

- (1) A helyi védettségről a jegyző nyilvántartást vezet, mely nyilvános, abba bárki betekinthet.
- (2) A nyilvántartás része a helyi védett értéket tartalmazó lista és a helyi védett értékeket feltüntető térkép.
- (3) A nyilvántartás tartalmazza a helyi védett érték:
  - a) megnevezését,
  - b) védelmi nyilvántartási számát,

- c) védelmének szakszerű, rövid indokolását,
  - d) fotódokumentációját,
  - e) védettségi kategóriáját (egyedi építészeti, területi, táji),
- (4) Egyedi védelem esetén a (2) bekezdésben felsoroltakon túl tartalmaznia kell:
- a) a védett érték pontos helyét (utca, házszám, helyrajzi szám),
  - b) a védett érték rendeltetését és használatának módját.

## **9. A védett érték megjelölése**

### **11.§**

- (1) A helyi egyedi védelem alá helyezett épület, építmény, szobor csak egységes megjelenésű táblával jelölhető meg. A tábla mérete 30X20cm, amelynek a védelem tárgya mellett a következő szöveget kell tartalmaznia: „Tiborszállás Község Önkormányzatának Képviselő-testülete helyi védetté nyilvánította” „..... év”. A tábla anyaga kő, fém vagy fa. A tábla elhelyezése – esetleges pótlása – a polgármester feladata.
- (2) Helyi védett növényzetet annak közvetlen környezetében elhelyezett 30X20 cm táblán kell megjelölni, melyen a növény magyar és latin nevét is fel kell tüntetni. A tábla elhelyezése – esetleges pótlása – a polgármester feladata.

## **10. A helyi egyedi védelem meghatározása**

### **12.§**

A helyi egyedi védelem alá vont épületek, építmények, szobrok körét a 2. mellékletben meghatározott jegyzék tartalmazza.

## **11. Az egyedi védelemhez kapcsolódó tulajdonosi kötelezettségek**

### **13.§**

- (1) A helyi védett értékek rendeltetésszerű használata, jó karbantartása, állapotuk megóvása a tulajdonos kötelessége. Ennek költségei a tulajdonost terhelik.
- (2) A védett értékek megfelelő fenntartását és megőrzését – egyebek között – a rendeltetésnek megfelelő használattal kell biztosítani. A használat a helyi védett értéket nem veszélyeztetheti.
- (3) Amennyiben a rendeltetéstől eltérő használat a védett érték állagának romlásához vagy megsemmisüléséhez vezetne, úgy a polgármester településképi kötelezés formájában a rendeltetés szerinti használatra, továbbá az építmény, építményrész felújítására, átalakítására vagy elbontására kötelezheti a tulajdonost.

### III. fejezet

## A TELEPÜLÉSKÉPI SZEMPONTBÓL MEGHATÁROZÓ TERÜLETEK

### 12. A településképi szempontból meghatározó területek megállapítása

#### 14.§

- (1) A településszerkezet, településkarakter, tájképi elem és egyéb helyi adottság alapján a településképi szempontból meghatározó területek térképi lehatárolását a belterületre vonatkozóan az 1. melléklet tartalmazza.
- (2) Településkép szempontjából meghatározó területek
  - a) a Településközpont településrész,
  - b) helyi jelentőségű természetvédelmi terület és a védett természeti érték.
  - c) a világörökségi helyszín területe és védőövezetének területe,
  - d) a műemlék területe, műemléki környezet területe,
  - e) a régészeti érdekű terület és a régészeti lelőhely területe,
  - f) a helyi védett érték területe,
  - g) a NATURA 2000 terület, a nemzeti park területe, országos jelentőségű és a fokozottan védett természetvédelmi terület, „ex lege” védett-természeti emlék területek, az országos ökológiai hálózat magterülete és az ökológiai folyosó területe,
  - h) a tájképvédelmi terület, egyedi tájérték területe.
- (3)
  - a) A településkép szempontjából meghatározó Településközpont településrészt az 1. melléklet szerint kell beazonosítani. A területi lehatárolásukat a helyi építési szabályzat és a hozzá tartozó szabályozási terven kell megállapítani.
  - b) A 14. § (2) b)-h) pontokban felsorolt településkép szempontjából meghatározó területek beazonosítása a helyi építési szabályzat és a hozzá tartozó szabályozási terven történik. A területi lehatárolásukat az országos jogszabályok alapján kell megállapítani.

**IV. fejezet**  
**A TELEPÜLÉSKÉPI KÖVETELMÉNYEK**

13. Teljes közigazgatási területen  
az építmények anyaghasználatára vonatkozó  
általános építészeti követelmények

**15.§**

- (1) Az utcaképben közvetlenül megjelenő épületek, építmények tetőszerkezete nem fedhetők és nem újíthatók fel hullámpala, műanyag hullámlemez és trapézlemez, valamint bitumenes hullámlemez alkalmazásával.
- (2) A tetőfedő anyagok közül ríktó színek nem (helyette a földszínek) alkalmazhatók.
- (3) Homlokzatokra és tetőszerkezet héjazataként csillogó, tükröződő felületek nem alkalmazhatók.
- (4) A homlokzatok színezésére a pasztell árnyalatú földszíneken túl további színek nem alkalmazhatók.
- (5) Építmények átszínezésekor nem alkalmazható az építmény egészének színezésével és anyaghasználatával, valamint a szomszédos épületekkel és az utcaképpel nem harmonizáló homlokzat színezés.
- (6) Az utcai homlokzat átszínezése csak teljes homlokzati felületen történhet.

**14. Belterületen a beépítésre szánt  
településképi szempontból meghatározó területekre vonatkozó  
területi építészeti követelmények**

**16. §**

- (1) A beépítés telepítés módját a kialakult állapothoz, a környezeti adottságokhoz igazítottan – a helyi építési szabályzat keretein belül – kell meghatározni
- (2) A jellemző szintszámot a környezeti adottságokhoz igazítottan - a helyi építési szabályzat keretein belül - kell meghatározni.
- (3) A kerítés kialakítására vonatkozó előírás: amennyiben utcai kerítés készül, abban az esetben áttört kerítést kell kialakítani legfeljebb 60 cm magas lábazattal, maximum 2,5 m-es magassággal.

**15. A beépítésre nem szánt és a táji területbe ékelődő  
(állattartó-, üzemi-, mezőgazdasági üzemi, különleges, valamint tanya)  
településkép szempontjából meghatározó gazdasági területekre vonatkozó  
területi építészeti követelmények**

**17. §**

- (1) Az épületek, építmények szabadonállóan helyezendők el, összeépítésük csak technológiával igazolt módon és esetben történhet.
- (2) Kerítés csak beton lábazat nélkül építhető.

**16. Belterületen a beépítésre szánt  
településképi szempontból meghatározó területekre vonatkozó  
egyedi építészeti követelmények**

**18. §**

- (1) Az épület szélességének, hosszanti méretének, arányainak megválasztása a környezet kialakult állapotához igazodjon.
- (2) Az építéssel érintett telken tervezett építési tevékenység a településképi illesztés biztosításához igazodjon a környezetében lévő:
  - a) tetőidomokhoz, azok formáihoz, az épület főgerinc irányokhoz,
  - b) kialakult párkánymagasságokhoz,
  - c) tetőfelépítmények jellegéhez, arányaihoz,
  - d) homlokzati- és tömegarányokhoz, tetőhajlásszöghöz, anyaghasználathoz.
- (3) A környezethez való illeszkedés határozza meg az egyedi homlokzatkialakítás módját. Ebből következően:
  - a) az illeszkedés érdekében a településrészen jellemző homlokzati nyílások arányrendszere, teljes homlokzati felülethez való aránya, a homlokzati díszítő elemek és tagozatok, továbbá színezés veendő figyelembe,
  - b) a tetőszerkezet kialakítása, hajlásszöge, a tetőgerinc magassága, tetőfelépítménye, anyaghasználata, annak színhasználata a környezet adottságaihoz illeszkedjen, akár lépcsőzetes magasságok alkalmazásával is,
  - c) az épület-ornamentika (díszítőelemek), anyaghasználat, homlokzati felületi megjelenés tekintetében az épülethez legyen arányos, illetve illeszkedő a környezetéhez.

**19. §**

- (1) Az építmények elhelyezésénél biztosítani kell a lehető legnagyobb összefüggő zöldfelület kialakítását:
  - a) az épület telken történő kialakult telepítéstől nem eltérő telepítésével,
  - b) a táj- és a termőhelyi adottságoknak megfelelő őshonos fásszárú növények telepítésével.
- (2) A zöldfelület kialakítása során
  - a) nem ültethető: akác, gyalogakác, zöld juhar, szürke nyár és kanadai nyár fafajok,
  - b) a telekhatár mentén nem telepíthető fás szárú növényzet úgy, hogy az a szomszédos telek használatát korlátozza és ezzel szükségtelen zavarást okozzon.
  - c) amennyiben közcélú épület elhelyezés történik, úgy az épület – a helyi építési szabályzat keretein belül - mélyebb előkerttel is telepíthető, ha az így kialakított megnövekedett előkertet közkertként alakítják ki és azt megnyitják közhasználatra. Ettől eltérően nem lehet mélyebb az előkert.
- (3) Épületen, építményen, előkertbe az energiafogyasztást mérő berendezések takarás nélkül nem helyezhetők el.
- (4) Épületeken újonnan parapet konvektor, vagy klímaberendezés közterületről is látható kültéri egysége nem helyezhető el.
- (5) Épületeken látványt zavaró antenna, hírközlési egység nem helyezhető el.
- (6) A bejárati előlépcső, az akadálymentesítésre szolgáló építményt (rámpat és elemeit), közterületbe nyúló épületrészt és az utcai kerítést nem lehet úgy kialakítani, hogy az a kapcsolódó közterület funkcionális használatát akadályozza, és ne igazodjon annak használatához.

**20. §**

- (1) Magastetős épületen utcaképben megjelenő síktáblás napelem, napkollektor a ferde tetősíktól eltérő hajlásszögben nem helyezhető el. Lapostetős épületen utcaképben megjelenő síktáblás napelem, napkollektor takarás nélkül nem helyezhető el.
- (2) Klímaberendezés kültéri egységét az épületen összerendezetten, építészeti eszközökkel takartan vagy közterületről nem látható módon, az épület alárendelt (közterületről nem látható) homlokzatára kell telepíteni.

**17. A beépítésre nem szánt és a táji területbe ékelődő  
(állattartó-, üzemi-, mezőgazdasági üzemi, korlátozott használatú mezőgazdasági  
terület, különleges, valamint tanya) településkép szempontjából meghatározó  
gazdasági területekre vonatkozó  
egyedi építészeti követelmények**

**21. §**

- (1) Az újonnan kialakításra kerülő termelő, tároló és állattartó épületeket hosszúkasan nyújtott tömeggel, magastetős kialakítással kell kialakítani. Ettől való eltérés csak technológiával igazolt módon és esetben történhet.
- (2) Az ipari funkciójú épületek esetén az egyszerű ipari formák alkalmazása az elsődleges, ezen belül a nagy fesztávú ipari csarnokszerkezet, a félnyeregvetős és lapostetős kialakítású egyedi szerkezet is építhető.
- (3) Szociális és iroda épületek modern építészeti anyag és tömegkialakítással is építhetők. A túlságosan tördelt és manzárd tető kialakítás nem lehetséges.
- (4) A telepeken a szélvédelem és a táji látványvédelem biztosítása érdekében intenzív fásítás szükséges.
- (5) Tájképet zavaró építménynek számítanak, ezért itt nem helyezhetők el azok az építmények, melyek a táj jellegéhez képest erősen modern, technokrata karakterűek.
- (6) Az épületek homlokzata világos, pasztellszínezésűek lehetnek. Tájidegen színezésnek minősülnek a rikító színek.

**22. §**

- (1) Az épületek tetőfedése, homlokzati burkoló eleme nem készülhet tükröződő felülettel. Csak matt színezés, matt felület alkalmazható.
- (2) Klímaberendezés kültéri egységét az épületen összerendezetten, építészeti eszközökkel takartan vagy közterületről nem látható módon, az épület alárendelt (közterületről nem látható) homlokzatára kell telepíteni.

**18. A helyi védelemben részesülő  
elemekre vonatkozó  
építészeti követelmények**

**23. §**

- (1) A helyi védett értékek körét a rendelet 2. melléklete tartalmazza.
- (2) Amennyiben a helyi védett érték magasabb szintű jogszabály alapján országos védelemre kerül, azt az értéket a rendelet 2. mellékletéből törölni kell.
- (3) Helyi védett érték felújítása esetén a védett érték méltó településképi, illetve tájképi megjelenésének biztosítása érdekében a hagyományos örökséget képviselő műszaki megoldások és építőanyagok elsődlegességét biztosítani kell, az épület felújítás és a külső térhasználat (udvar) esetén is.

**19. A helyi egyedi védelemben részesülő  
értékekre vonatkozó  
egyedi építészeti követelmények**

**24. §**

- (1) A helyi egyedi védett épület felújítása, átalakítása, bővítése, korszerűsítése során meg kell őrizni az épület:
  - a) tömegformáját, tömegarányait,
  - b) tetőformáját, tetőfelépítményeit,
  - c) homlokzati tagozatait,
  - d) homlokzati díszítőelemeit,
  - e) nyílásrendjét, nyílásosztását és nyílásméreteit,
  - f) nyílászáróinak, falfelületének, lábázatának, tetőfedésének anyaghasználatát.
- (2) Az eredeti állapot szerinti épülettartozékok (különösen: rács, vasalat, világítótest, korlát, kerítés) helyettesíthetők.
- (3) A helyi védett épület homlokzati színezésénél a környezetébe illeszkedő színezést, vagy ha fellelhető az eredeti színt kell elsősorban alkalmazni. Kerülni kell a ríktó színeket és a túlzott kontrasztokat.
- (4) A helyi egyedi védett épületeket bővíteni oly módon lehet, hogy a bővítésnek a védett épület eredeti állapotának formai megjelenésével, szerkezetével, anyagaival összhangban kell lennie.
- (5) A helyi egyedi védett épületeket belső korszerűsítése, belső átalakítása, tetőterének beépítése a védett értékek megőrzését szolgáló szabályok betartása mellett megengedett.
- (6) A helyi egyedi védett épületek közterületről látható homlokzatán épületgépészeti berendezések, azok tartozékai nem, hirdetés és reklám csak a rendeltetésével összefüggően helyezhető el.

**20. Egyes sajátos építmények, műtárgyak elhelyezése**

**25. §**

- (1) Az 1. melléklet tartalmazza a sajátos építmények elhelyezésére nem alkalmas területek lehatárolását.
- (2) Hírközlési adótornyok csak külterületen helyezhetők el úgy, hogy az elhelyezett antennatartó szerkezet (torony) és a lakóterület között legalább 100 méter távolságnak kell lennie.
- (3) A felszíni energiaellátás nyomvonalas építményei elhelyezésére a település teljes igazgatási területe alkalmas.
- (4) Ahol vezetékes hálózat megengedett, ott új vezeték földkábelben vagy meglévő oszlopsoron vezethető, új oszlopsor nem építhető.
- (5) A településkép szempontjából meghatározó területen a település ellátásához szükséges közmű műtárgyak (transzformátor, kapcsolószekrény, elosztószekrény, gáznyomás-szabályozó stb.) takartan, közterületi látványában kedvező megjelenéssel helyezendő el.

**26. §**

- Természetvédelemmel, műemlékkel és annak szomszédos 1-1 telkével érintett területeken
- a) amennyiben műszakilag lehetséges, az energiaellátást földkábelrel kell biztosítani
  - b) reklámhordozó berendezések nem helyezhetők el.
  - c) kültéri világítás kialakítása csak biztonsági szempontok (különösen élet- vagy vagyonvédelem) esetén, teljesen ernyőzött, síkburás világító eszközzel lehetséges.

## **21. A reklámhordozókra vonatkozó településképi követelmények**

### **21/A. Reklám közzétételére és reklámhordozók, reklámhordozót tartó berendezések elhelyezésével érintett területi besorolások szabályai**

#### **27. §**

- (1) A településen meglévő konkrét területi besorolásokat a HÉSZ és szabályozási terven kell beazonosítani.
- (2) Közterületeken és köztulajdonban álló ingatlanok esetén reklám közzététele és reklámhordozó, reklámhordozót tartó berendezések elhelyezése
  - a) a beépítésre szánt területen belül csak a vegyes és lakóterületeken kizárólag utcabútor igénybevétel esetén lehetséges,
  - b) a beépítésre nem szánt területeken nem megengedett.
- (3) Magánterületen reklám közzététele és reklámhordozó, reklámhordozót tartó berendezések elhelyezése
  - a) beépítésre szánt területen belül az Önkormányzati ingatlanok területét kivéve nem megengedett.
  - b) beépítésre nem szánt területeken nem megengedett.

### **21/B. Településképi szempontból meghatározó és az egyéb besorolású területek**

#### **28. §**

- (1) A településképi szempontjából meghatározó és az egyéb besorolású területeket az 1. melléklet szerint kell beazonosítani. Településképi szempontból meghatározó terület az alábbi:
  - a) Településközpont
  - b) Beépítésre nem szánt terület
- (2) Az épületek homlokzatain elhelyezhető cégereket, cég- és címtáblákat napvédő ponyvákat, vállalkozást népszerűsítő feliratot, reklámzászlót és üzlet feliratokat egyedi tájékoztató táblákat úgy kell kialakítani, hogy azok illeszkedjenek a homlokzatok meglévő, vagy tervezett vízszintes és függőleges tagolásához, a nyílászárók kiosztásához, azok ritmusához úgy, hogy együttesen összhangban legyenek az épület építészeti részletképzésével, színezésével, építészeti hangsúlyjaival. Ha cégerek, cég- és címtáblák, valamint egyedi tájékoztató táblák utólagos elhelyezésénél ez nem biztosítható, akkor az utólagos elhelyezés nem engedhető meg.
- (3) Közterületről látható épületek egy-egy homlokzatának 7%-ánál nagyobb felületén nem helyezhető el cég- és címtábla, információs vagy más célú berendezés.
- (4) Információs vagy más célú berendezés, amennyiben reklámot is tartalmaz a magánterületen nem helyezhető el.
- (5) Közvilágítási berendezésen, egyéb közműberendezésen, hírközlési oszlopon reklám célú felület nem helyezhető el.
- (6) Önkormányzati információs tábla és egyedi mobil tájékoztató tábla, oszlop tartószerkezetű (másnéven: „lábonálló”) tábla, továbbá egyedi tájékoztató tábla és transzparens közterületen a közlekedést nem zavaró módon helyezhető el.

#### **29. §**

- (1) Üzletenként legfeljebb két cégtábla és egy darab cégér helyezhető el. Saroktelek esetén két közterület irányába elhelyezhető legfeljebb két-két cégtábla és legfeljebb 1-1 db cégér.
- (2) Üzletfelirat hossza legfeljebb 3,0 m, magassága 1,0 m, vastagsága 15 cm lehet.
- (3) Totemoszlop csak üzemanyag töltő állomáson és 300 m<sup>2</sup>-nél nagyobb ipari-, kereskedelmi- és szolgáltató egységek esetén lehet elhelyezni. Reklám pylon elhelyezésére nincs korlát.



## **21/C. Településközpont településrészre vonatkozó kiegészítő előírások**

### **30. §**

- (1) Tetőfelületre cégér nem helyezhető el.
- (2) Épületek homlokzataira kerülő cég- és címtábla, információs vagy más célú berendezés épületdíszítő tagozatot nem takarhat el.
- (3) Üzlethelyiségenként legfeljebb két egyedi tájékoztató mobil tábla helyezhető el a közterületen, legfeljebb 75/150 cm méretű kialakítással, a gyalogosforgalmat nem akadályozó módon.

## **21/D. Reklámhordozókra vonatkozó követelményektől való eltérés szabályai**

### **31. §**

- (1) A település szempontjából jelentős eseményről való tájékoztatás érdekében egy évben összesen 12 naptári hét időtartamra köztulajdonban álló ingatlanon lakó- és vegyes területen nem, csak utcabútor igénybevételével lehetséges, míg a különleges- és egyéb területen utcabútor igénybevételével lehetséges.
- (2) Beépítésre nem szánt területek közül közkertben és közparkban és egyéb területen burkolt vagy fásított köztéren utcabútor igénybe vételével lehetséges.
- (3) Önkormányzat által támogatott rendezvényekről tájékoztatás transzparensten vagy molinón is lehetséges.
- (4) Építési reklámháló kihelyezése kizárólag az építési tevékenység időtartamára megengedett amennyiben annak kihelyezését a polgármestertől kérelmezték.

## **22. Egyéb műszaki berendezésekre vonatkozó településképi követelmények**

### **32. §**

- (1) Reklámvilágítással, magán- és közterületi térvilágítással fényszennyezést, kápráztatást, vakítást, ártó fényhatást okozni, és ez által a közlekedés biztonságát, az emberi egészséget veszélyeztetni, az ingatlanbiztonságos használatát korlátozni nem szabad. Az épületek homlokzatfelületein és tetőzetén csak áttört és vonalszerű fényfelirat helyezhető el.
- (2) Kültéri világító berendezések úgy alakítandók ki, hogy azok a fényt a talaj felé sugározzák. Egyéb ferde megvilágítású berendezés csak élet és vagyonbiztonsági okból alakítható ki.
- (3) Talajszintbe épített fényverő berendezés csak akkor építhető, ha annak fénye a megvilágított építményen teljes mértékben elnyelődik.

## **23. Nyilvántartott műemléki értékre vonatkozó kiegészítő településképi követelmények**

### **33.§**

- (1) Nyilvántartott műemléki értékkel érintett ingatlanon elhelyezhető új épületek kialakítása igazodjon a védett épület, épületegyüttes eredeti struktúrájában betöltött pozíciójához. Biztosítani kell a védett épület látványának megőrzését. A szerkezeti homlokzatképzési, tömegképzési arányok, hangsúlyok nem tolódhatnak el a védett épülettől az új épület irányába.
- (2) Nyilvántartott műemléki érték esetén a védett érték méltó településképi, illetve tájképi megjelenésének biztosítása érdekében a hagyományos, építészeti örökséget képviselő műszaki megoldások és építőanyagok elsődlegességét biztosítani kell.

**V. fejezet**

**TELEPÜLÉSKÉP-VÉDELMI TÁJÉKOZTATÁS ÉS SZAKMAI KONZULTÁCIÓ**

**24. Rendelkezés településkép-védelmi tájékoztatásról és szakmai konzultációról**

**34.§**

- (1) A településképi követelményekről a főépítész – alkalmazása hiányában a polgármester – az építéssel érintett telken tervezett építési munkák végzéséhez, kérelemre, szakmai konzultációt és ezen belül szakmai tájékoztatást biztosít.
- (2) A szakmai konzultáció iránti kérelmet a polgármester részére címezve kell benyújtani. A kérelemnek tartalmaznia kell az építető vagy kérelmező nevét, és címét, telefonos elérhetőségét, valamint a tervezett építési tevékenység helyét, az érintett telek helyrajzi számát, az építési tevékenység rövid leírását, az építési munka jellegétől függően indokolt esetben rajzi munkarészek csatolását.
- (3) A szakmai konzultáció során a főépítész – alkalmazása hiányában a polgármester – javaslatot tesz a településképi követelmények érvényesítése módjaira.
- (4) A szakmai konzultációról emlékeztető készül, melyben foglaltakat az építés során be kell tartani.

**VI. fejezet**

**TELEPÜLÉSKÉPI BEJELENTÉSI ELJÁRÁS**

**25. A bejelentési eljárás részletes szabályai**

**35.§**

A polgármester településképi bejelentési eljárást folytat le - nyilvántartott műemléki értékek vagy műemléket érintő, az örökségvédelmi hatósághoz történő bejelentéshez vagy örökségvédelmi engedélyhez kötött tevékenységek kivételével – a településkép fokozottabb védelme érdekében a település közigazgatási területén levő közterületen, és köztulajdonban álló ingatlanokon, valamint közterületnek nem minősülő magánterületen közterületről látható esetekben reklám közzétételére, reklámhordozók, reklámhordozót tartó berendezések elhelyezéséhez.

**36.§**

- (1) A településképi bejelentési eljárás az ügyfél által a polgármesterhez benyújtott bejelentésre indul, a bejelentési kérelem nyomtatvány a rendelet 3. melléklete. A bejelentéshez papír alapú vagy a dokumentációt tartalmazó digitális adathordozót kell mellékelni.  
A településképi követelményeket igazoló építészeti-műszaki dokumentációnak – a bejelentés tárgyától függően – az alábbiakat kell tartalmaznia:
  - a) meglévő állapotról fényképfelvételt,
  - b) műszaki leírást,
  - c) a tervezett állapot formáját, mennyiségét, méretét és technológiáját,
  - d) a műszaki berendezés által igénybe vett helyszínt és elhelyezésének módját,
  - e) elrendezési rajzot,
  - f) reklám elhelyezésének helyétől – amennyibe indokolt - színtervet, környezetbe illesztett látványtervet.

- (2) A dokumentáció tartalmát a polgármester ellenőrzi. Amennyiben a benyújtott dokumentáció nem felel meg az (1) bekezdésben meghatározott tartalmi követelményeknek, a polgármester a tervezett tevékenységet megtiltja.
- (3) Amennyiben a benyújtott dokumentáció hiánytalan, a polgármester feltétellel vagy a nélkül tudomásul veszi a bejelentést, illetve megtiltja, ha az nem felel meg a követelményeknek vagy nem illeszkedik a településképhez.
- (4) A polgármester a döntését a kérelem benyújtását követő 15 napon belül hatósági határozatban hozza meg.
- (5) A cégjelzések, reklám- és hirdető-berendezések esetében az igazolás időtartama 3 év, egyéb esetekben az igazolás határozatlan időtartamra szól. A bejelentéstől számított 1 éven belül kell megkezdeni a tevékenységet, ellenkező esetben ismételtelen be kell jelenteni.
- (6) Amennyiben a településképi bejelentési eljárás lefolytatásához kötött tevékenység közterület-használati hozzájáruláshoz is kötött, a közterület-használati hozzájárulás kiadására csak a településképi bejelentési eljárás lefolytatását követően, a megengedő határozat birtokában és az abban meghatározott kikötések figyelembe vételével kerülhet sor.

### 37.§

- (1) A településképi bejelentési kötelezettség és a bejelentett tevékenység folytatását a polgármester ellenőrzi.
- (2) Amennyiben a bejelentés elmulasztását vagy eltérő végrehajtást tapasztal, akkor a VII. fejezet szerinti kötelezési eljárást lefolytatja.

## VII. fejezet

### TELEPÜLÉSKÉPI KÖTELEZÉS, TELEPÜLÉSKÉPI BÍRSÁG

#### 26. A településképi kötelezési eljárás, a településképi bírság kiszabásának esetei, mértéke, a kiszabásának és behajtásának módja

### 38.§

- (1) A településképi követelmények teljesítése érdekében a polgármester – hivatalból vagy kérelemre – településképi kötelezési eljárást folytat le.
- (2) A településképi védelmi tájékoztatás és szakmai konzultáció betartását a polgármester ellenőrzi.
- (3) A településképi követelményekkel szembeni mulasztásokat, amennyiben a polgármester tudomására jut, vizsgálja, és a közigazgatási hatósági eljárás és szolgáltatás általános szabályairól szóló 2004. évi CXL. törvény alapján jár el.
- (4) A településképi követelmények be nem tartása esetén a polgármester településképi bírságot szabhat ki az építtetőre, mely többször is kivethető, amíg a jogszerűtlen állapot fennmarad.
- (5) A településképi bírságot határozatban kell kiszabni és azt tértivevényes levél útján kell kézbesíteni a bírsággal sújtott érintettnek.
- (6) A településképi bírság összege
  - a) településképi szempontból meghatározó területeken területi és egyedi építészeti követelmények be nem tartása esetén, amennyiben az egyedi védett építményt érint 100.000 - 200.000 forint,

- b) településképi szempontból meghatározó területeken területi és egyedi építészeti követelmények be nem tartása esetén, amennyiben az egyedi védett építményt nem érint 50.000 - 100.000 forint,
  - c) egyéb településképi követelmény és egyéb műszaki berendezésekre vonatkozó követelmény be nem tartása esetén 20.000 - 50.000 forint,
  - d) minden más esetben 10.000 - 20.000 forint
- (7) A polgármester a bírság kiszabása során a következő szempontokat mérlegeli
- a) jogsértés milyen mértékben sérti vagy akadályozza a Tktv. 11/A.§ (1) bekezdésében meghatározott értékek megőrzését vagy kialakítását,
  - b) jogsértés időtartama,
  - c) a jogsértés ismételtsége.
- (8) A településképi bírság befizetésének módja:
- c) a bírság kiszabásáról szóló határozatban meghatározott határidőben és az abban megjelölt önkormányzati bankszámlaszámra történő befizetéssel.
  - d) az a) pontban szereplő megfizetési mód elmaradása esetén – az államháztartásról szóló 2011. évi CXCV. törvény értelmében – a meg nem fizetett bírság köztartozásnak minősül, és adók módjára történik a behajtása.

## **VIII. fejezet ZÁRÓ RENDELKEZÉSEK**

### **27. Hatálybalépés**

#### **39.§**

(1)A rendelet 2018. január 31. napján 12 óra 9 perckor lép hatályba.

(2)A rendeletet a hatálybalépését követően indult eljárásokban kell alkalmazni.

### **28. Hatályon kívül helyező rendelkezések**

#### **40. §**

Hatályát veszti e rendelet hatálybalépésével Tiborszállás község helyi építési szabályzatáról és hozzá tartozó szabályozási tervéről szóló 10/2008. (VII.08.) önk. rendelet.

a) V. fejezet 25 § (2) bekezdése.

Tiborszállás, 2018. január 31.

kmf.

Tulbura Gábor sk.  
polgármester

Tóthné dr Nagy Anita sk.  
jegyző

*A rendelet tervezetet összeállította:*

*Dudás Ede főépítész*

*Tiborszállás, 2017. november hó*



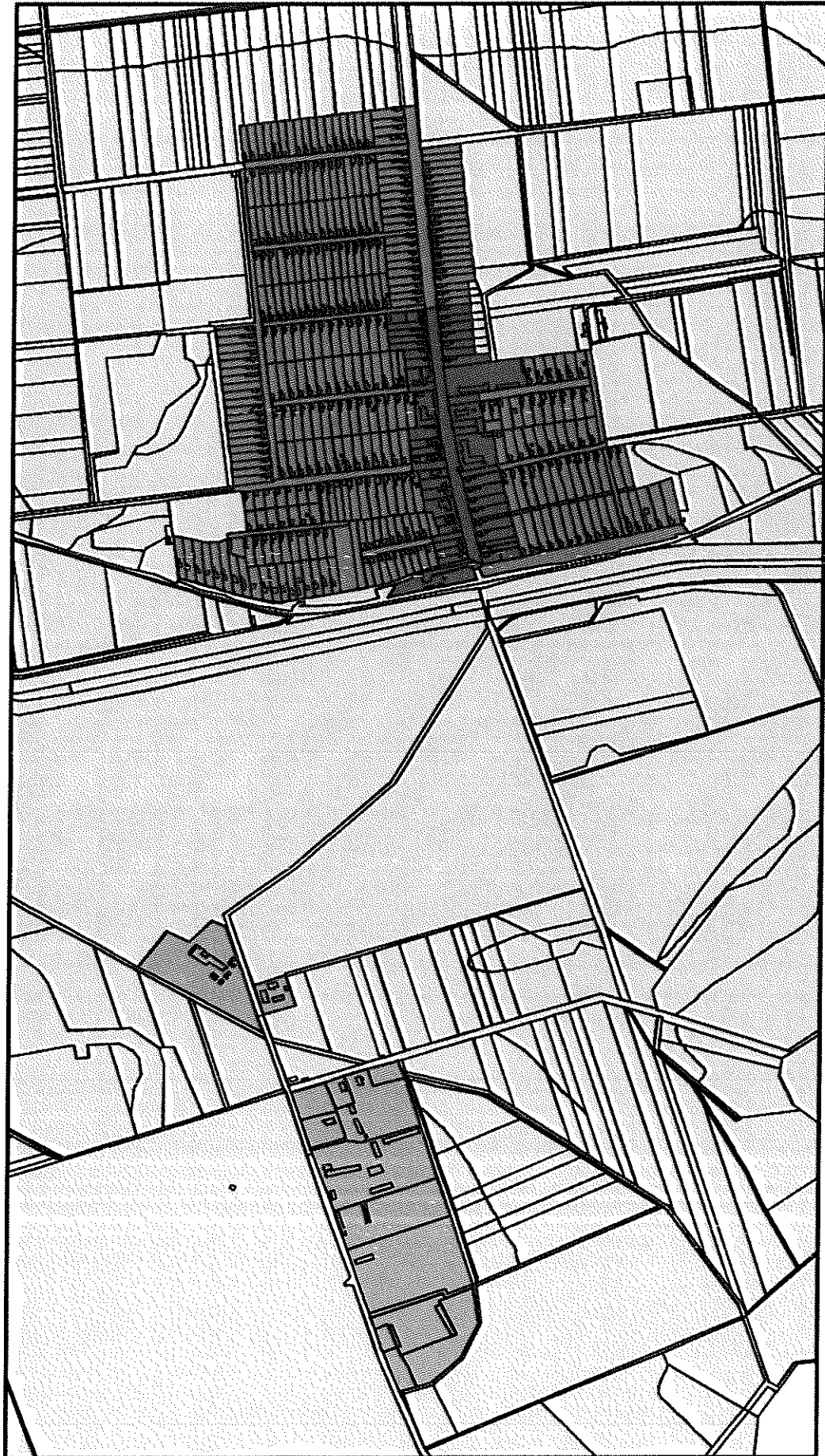

### HELYI VÉDETT ÉPÜLETEK, ÉRTÉKEK

<i>Nyilvántartási szám</i>	<i>Védett érték megnevezése</i>	<i>Cím</i>	<i>Helyrajzi szám</i>	<i>Védelem típusa, indokolása</i>
1.	Szent Erzsébet templom	Tiborszállás, Dózsa u.5.	291	<u>Helyi egyedi</u> Építészeti örökség és hagyományörzés szempontjából meghatározó épület
				
2.	Református Egyház Tiborszállási Leányegyházközség temploma	Tiborszállás, Dózsa u.	213/1	<u>Helyi egyedi</u> Építészeti örökség és hagyományörzés szempontjából meghatározó épület

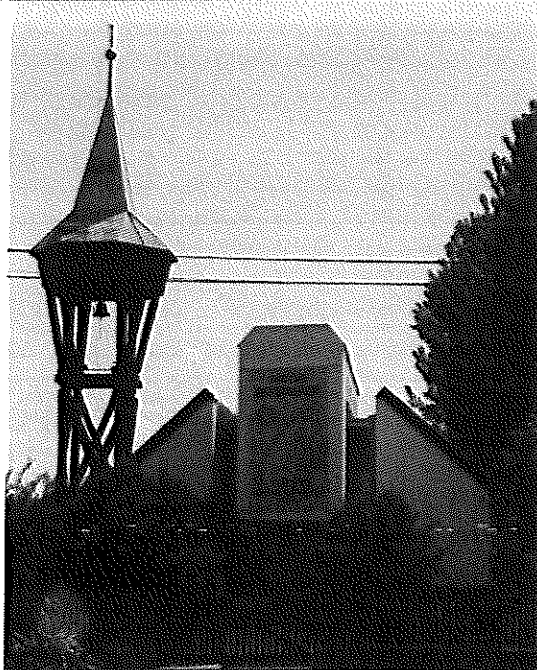

3.	Görög Katolikus Egyház Tiborszállási Szent Kereszt felmagasztalása Görög Katolikus templom	Tiborszállás, Dózsa u.	287/29	<u>Helyi egyedi</u> Építészeti örökség és hagyományörzés szempontjából meghatározó épület
----	--	---------------------------	--------	---



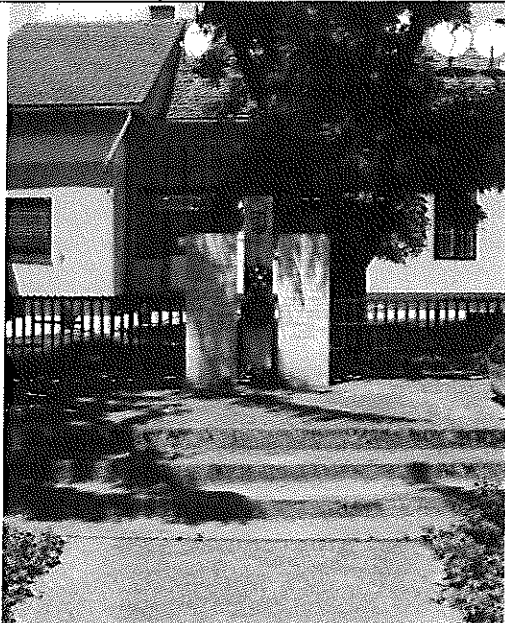

3.	Világháborús emlékmű	Tiborszállás, Dózsa u. 17.	1/1	<u>Helyi egyedi</u> Építészeti örökség és hagyományörzés szempontjából meghatározó eseménynek állít emléket
				
3.	Elhunyt Gyermekek Emlékműve	Tiborszállás, Dózsa u.	235	<u>Helyi egyedi</u> Építészeti örökség és hagyományörzés szempontjából meghatározó eseménynek állít emléket



**BEJELENTÉSI KÉRELEM**  
*Településképi bejelentési eljáráshoz*

Bejelentő/szervezet neve:.....

Bejelentő/szervezet  
lakcíme:.....

Bejelentő/szervezet telefonszáma:.....

Bejelentő/szervezet e-mail címe:.....

A bejelentéssel érintett ingatlan adatai: címe: .....(ir.szám)  
.....(település) .....(utca) .....(hsz.) .....(emelet/ajtó),  
hsz.: .....

A folytatni kívánt építési tevékenység, reklám, illetve reklámhordozó leírása, elhelyezésének  
megnevezése:.....  
.....  
.....  
.....

A reklám, illetve reklámhordozó elhelyezésének tervezett időtartama:  
.....

Benyújtott melléletek megnevezése, példányszáma:  
.....  
.....

Dátum:.....

.....  
aláírás

**Tárgy(3.tsp.): Előterjesztés az iskolai felvételi körzethatár véleményezésére**

Előadó: Tulbura Gábor polgármester

**Írásbeli előterjesztés csatolva a jegyzőkönyvhöz!**

A napirendi pont megtárgyalása során a Képviselő-testület tagjai egyetértettek az előterjesztésben foglaltakkal, így a Képviselő-testület **7 igen szavazattal, egyhangúlag** az alábbi határozatot hozta:

**Tiborszállás Község Önkormányzata Képviselőtestületének  
3/2018.(I. 31.)  
h a t á r o z a t a**

**Az iskolai felvételi körzethatár véleményezéséről**

**A Képviselőtestület!**

Tiborszállás Községben a Tiborszállási Péchy László Adventista Általános Iskola (4352, Tiborszállás, Dózsa utca 18), vonatkozásában **az iskolai felvételi körzethatár kijelölésével egyetért.**

**Tárgy(4.tsp.): Előterjesztés Tulbura Gábor polgármester 2018. évi szabadság ütemezésének megtárgyalására**

Előadó: Tóthné dr Nagy Anita jegyző

**Írásbeli előterjesztés csatolva a jegyzőkönyvhöz!**

**Hozzászólások:**

**Tulbura Gábor polgármester bejelentette személyes érintettségét.**

**Tulbura Gábor polgármester kizárást a döntéshozatalból senki nem kezdeményezte.**

A napirendi pont megtárgyalása során a Képviselő-testület tagjai egyetértettek az előterjesztésben foglaltakkal, így a Képviselő-testület **7 igen szavazattal, egyhangúlag** az alábbi határozatot hozta:

**Tiborszállás Község Önkormányzata Képviselőtestületének  
4/2018.(I. 31.)  
h a t á r o z a t a**

**h a t á r o z a t – t e r v e z e t e**

**Tulbura Gábor polgármester 2018. évi szabadság ütemezésének jóváhagyásáról**

**A Képviselő-testület!**

**Tulbura Gábor polgármester 2018. évi szabadság ütemezését a határozat 1. számú melléklete szerint elfogadja.**

1. számú melléklet a 4/2018 (I.31) számú határozatához

**Tiborszállás Község Önkormányzat Polgármesterének  
2018. évi SZABADSÁG ÜTEMEZÉSE**

**Tárgyévi szabadság: 25 alap + 14 nap pót +2 pót**

	2018. évi szabadsága	Január	Február	Március	Április	Május	Június
Tulbura Gábor		27 1 nap					
	2018. évi szabadsága	Július	Augusztus	Szeptember	Október	November	December
Tulbura Gábor		2, 3, 4, 5, 6, 9, 10, 11, 12, 13, 16, 17, 18, 19, 20, 23, 24, 25, 26, 27, 30, 31 22 nap	1, 2, 3, 6, 7, 8, 9, 10 7 nap		24, 25, 26, 29, 30, 31 6 nap		19, 20, 21, 24, 27, 28 5 nap

Tiborszállás, 2018. január 31.

Tulbura Gábor sk. polgármester  
Tóthné Dr. Nagy Anita sk. jegyző

A napirendi pontok megtárgyalását követően egyéb közérdekű észrevétel, hozzászólás nem hangzott el, Tulbura Gábor polgármester megköszönte a jelenléte és az ülést 12 óra 20 perckor bezárta.



Tulbura Gábor  
polgármester



Tóthné dr. Nagy Anita  
jegyző

# J E L E N L É T I Í V

**Készült:** Tiborszállás Község Képviselőtestületének 2018. január 31.-én  
12:00-tól megtartott rendkívüli nyilvános üléséről

**Jelen vannak:**

Tulbura Gábor polgármester

Hiripi Sándor alpolgármester

Csécsi János képviselő

Kirvai János István képviselő

Pituk József képviselő

Sándorné Barcsai Erzsébet képviselő

Szilágyi László képviselő

Tóthné Dr. Nagy Anita jegyző

*Tulbura Gábor*  
.....  
*Hiripi Sándor*  
.....  
*Csécsi János*  
.....  
*Kirvai János István*  
.....  
*Pituk József*  
.....  
*Sándorné Barcsai Erzsébet*  
.....  
*Szilágyi László*  
.....  
*Tóthné Dr. Nagy Anita*  
.....

**Meghívott vendégként:**

.....  
.....  
.....  
.....  
.....  
.....

Tiborszállás Község Polgármesterétől

4353. Tiborszállás Dózsa u. 17.

Tel./Fax: (06) /44/554-025



Száma: TKT/ 2-1 /2018.

## M E G H Í V Ó

Tiborszállás Község Önkormányzat Képviselőtestületének **rendkívüli ülését**  
**2018. január 31.-én (szerda) 12. 00 órára** összehívom a  
Mérki Közös Önkormányzati Hivatal Tiborszállási Kirendeltségének tanácstermébe.

### A nyílt ülésre javasolt tárgysorozati pontok:

**1) Előterjesztés a települési támogatásról és az egyéb szociális ellátásokról szóló 2/2015 (II.11) számú önkormányzati rendelet módosítására**

Előadó: Tulbura Gábor polgármester

Kiegészítő jelentést ad: Pituk József a Pénzügyi Bizottság elnöke

**2) Előterjesztés Tiborszállás község településképeinek védelméről szóló önkormányzati rendelet megalkotására**

Előadó: Tulbura Gábor polgármester

**3) Előterjesztés az iskolai felvételi körzethatár véleményezésére**

Előadó: Tulbura Gábor polgármester

**4) Előterjesztés Tulbura Gábor polgármester 2018. évi szabadság ütemezésének megtárgyalására**

Előadó: Tóthné dr Nagy Anita jegyző

### ZÁRT ÜLÉSRE

**1) Előterjesztés települési támogatás iránti kérelmek megtárgyalására**

Előadó: Tulbura Gábor polgármester

Tiborszállás, 2018. január 24.





Tiborszállás Község Polgármesterétől

4353, Tiborszállás Dózsa u 17.

Tel./Fax: (06) /44/554-025

Email: [tszallasph@gmail.com](mailto:tszallasph@gmail.com)



Szám: TKT/ 3-1 /2018.

### Előterjesztés

A Képviselőtestület 2018. január 31-én tartandó ülésére

**Tárgy: 1) Előterjesztés a települési támogatásról és az egyéb szociális ellátásokról szóló 2/2015 (II.11) számú önkormányzati rendelet módosítására**

Előadó: Tulbura Gábor polgármester

Kiegészítő jelentést ad: Pituk József a Pénzügyi Bizottság elnöke

Tisztelt Képviselő-testület!

Tiborszállás Község Képviselő-testületének a 2/2015 (II.11) számú rendelete szól a települési támogatásról és az egyéb szociális ellátásokról.

A rendelet megalkotására a 2015. február 11-én megtartott Képviselő-testületi ülésen került sor, majd egy ízben 2016. évben módosítottuk.

2018. évben Tiborszállás Község Önkormányzata a települési támogatással kapcsolatos kiadások fedezésére az államtól 11.546.000 Ft összegű támogatásban részesül.

A rendeletet áttekintve a következő módosításokat javaslom:

#### **Javasolt módosítások:**

1) **A 11. §-12.§. rögzíti a települési lakásfenntartási támogatás megállapítására vonatkozó szabályokat.**

A jelenlegi rendelkezés alapján:

„1. Települési lakásfenntartási támogatás

(1) Települési lakásfenntartási támogatásra jogosult az a szociálisan rászoruló háztartás, melynek jelentős havi lakásfenntartási kiadásai vannak és teljesülnek az e rendeletben meghatározott egyéb feltételek.

(2) Az (1) bekezdés alkalmazásában szociálisan rászorult az a háztartás ahol a háztartásban az egy főre jutó jövedelem nem haladja meg az öregségi nyugdíj mindenkori legkisebb összegének családban élő esetén **350 %-át egyedül élő esetén 400%-át, és a háztartás tagjai egyikének sincs vagyona.**

(3) A kérelmezőnek a kérelemhez számlával igazolnia kell a havi lakásfenntartási kiadásait.

(4) A kérelem elbírálásakor figyelembe vehető lakásfenntartási kiadások: a villanyáram, víz- és gázfogyasztás, a szemétszállítási díj, a lakbér, az albérleti díj és a tüzelőanyag ára.

(5) Az (1) bekezdés alkalmazásában jelentős a havi lakásfenntartás akkor, ha a havi lakásfenntartási kiadások elérik az egy főre jutó jövedelem **20 %-át.**”

„12. §.

(1) A települési lakásfenntartási támogatást havi rendszerességgel, legfeljebb a kérelem benyújtási évének utolsó naptári napjáig, maximum egy éves időtartamra lehet megállapítani.

(2) Az egy hónapra megállapított rendszeres települési lakásfenntartási támogatás **maximális összege 5000 Ft.**”

Települési lakásfenntartási támogatásban átlagban 110 fő részesül, a nekik kifizetett összeg havonta 550.000.-Ft, ami éves szinten 6.600.000.-Ft.

Ha az 5000 Ft helyett a meglévő jövedelemhatár fenntartásával havonta 6000.-Ft-ot kapnának, az egy hónapban 660.000.-Ft, míg éves szinten 7.920.000.-Ft kifizetését jelentené.

Így az egyéb kiadásokra (köztemetés, létfenntartási, gyermeknevelési támogatás, Karácsonyi csomag stb) 3.076.000.-Ft maradna.

➔ javasolt módosítás:

**12. §.**

(2) Az egy hónapra megállapított rendszeres települési lakásfenntartási támogatás maximális összege 6000 Ft.”

A rendelet-tervezet elkészült, melyet az előterjesztéshez mellékelek.

Kérem a Képviselő-testület tagjait, hogy az előterjesztést megtárgyalni, és a rendelet módosítását elfogadni szíveskedjenek.

Tiborszállás, 2018. január 24.

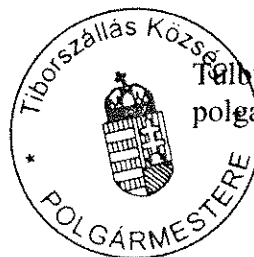

Tóth Gábor sk.  
polgarmester

**Tiborszállás Község Önkormányzata Képviselő-testületének**

.....

**önkormányzati rendelet-tervezete**

**A települési támogatásról és az egyéb szociális ellátásokról  
2/2015 (II.11). számú rendelet módosításáról**

Tiborszállás Község Önkormányzata Képviselő-testülete a szociális igazgatásról és szociális ellátásokról szóló 1993.évi III. törvény 10.§ (1) bekezdésében és 132.§ (4) bekezdés g) pontjában, kapott felhatalmazás alapján a Magyarország helyi önkormányzatairól szóló 2011. évi CLXXXIX törvény 13. § (1) bekezdés 8. pontjában meghatározott feladatkörében eljárva a 2/2015 (II.11) számú önkormányzati rendelet módosításáról a következőket rendeli el:

**1. §**

A szociális igazgatásról és a szociális ellátásokról szóló 2/2015 (II.11) számú önkormányzati rendelet (továbbiakban: Rendelet) 12. §. (2) bekezdése helyébe a következő rendelkezés lép:  
„(2) Az egy hónapra megállapított rendszeres települési lakásfenntartási támogatás maximális összege 6000 Ft.” ”

**2. §**

A rendelet 2018. január 31. napján ..... óra ... perckor lép hatályba, rendelkezéseit a folyamatban lévő – még jogerősen el nem bírált – ügyekben is alkalmazni kell.

Tiborszállás, 2018. január 31.

Tulbura Gábor sk.  
polgármester

Tóthné Dr Nagy Anita sk.  
jegyző

## INDOKOLÁS

### A települési támogatásról és az egyéb szociális ellátásokról 2/2015 (II.11). számú rendelet módosításáról szóló rendelet-tervezetéhez

Tiborszállás Község Képviselő-testületének a 2/2015 (II.11) számú rendelete szól a  
**települési támogatásról és az egyéb szociális ellátásokról.**

A rendelet megalkotására a 2015. február 25-én megtartott Képviselő-testületi ülésen került sor. A megalkotott rendelet áttekintésre került, és szükséges a rendeletnek a módosítása a települési támogatások szabályozása miatt.

#### **Részletes indokolás:**

##### 1.§-hoz

A lakhatáshoz kapcsolódó települési támogatás összegét emeli meg 5000.-FT/hó összegről 6000.-Ft/hó összegre.

##### 2. §-hoz

A hatályba léptető rendelkezéseket tartalmazza, valamint a folyamatban lévő, még el nem bírált ügyekben is alkalmazni rendeli a módosított rendelkezéseket.

## ELŐZETES HATÁSVIZSGÁLAT

A jogalkotásról szóló 2010. évi CXXX. törvény 17. §-a alapján a jogszabály előkészítője - a jogszabály feltételezett hatásaihoz igazodó részletességű - előzetes hatásvizsgálat elvégzésével felméri a szabályozás várható következményeit.

Az előzetes hatásvizsgálat eredményéről a helyi önkormányzat képviselő-testületét tájékoztatni kell.

A hatásvizsgálat során vizsgálni kell

- a) a tervezett jogszabály valamennyi jelentősnek ítélt hatását, különösen
  - aa) társadalmi, gazdasági, költségvetési hatásait,
  - ab) környezeti és egészségi következményeit,
  - ac) adminisztratív terheket befolyásoló hatásait, valamint
- b) a jogszabály megalkotásának szükségességét, a jogalkotás elmaradásának várható következményeit, és
- c) a jogszabály alkalmazásához szükséges személyi, szervezeti, tárgyi és pénzügyi feltételeket.

A fenti kötelezettségnek eleget téve, az előzetes hatásvizsgálatot elvégeztük, melyről az alábbiak szerint tájékoztatom a Képviselő-testületet.

### **A települési támogatásról és az egyéb szociális ellátásokról szóló 2/2015 (II.11). számú rendelet módosításáról szóló rendelet-módosítás jelentősnek ítélt hatásai:**

#### a) társadalmi, gazdasági, költségvetési hatásai:

Tiborszállás Község Képviselő-testületének a 2/2015 (II.11) számú rendelete szól a települési támogatásról és az egyéb szociális ellátásokról.

A rendelet megalkotására a 2015. február 11-én megtartott Képviselő-testületi ülésen került sor, majd egy ízben 2016. évben módosítottuk.

2018. évben Tiborszállás Község Önkormányzata a települési támogatással kapcsolatos kiadások fedezésére az államtól 11.546.000 Ft összegű támogatásban részesül.

A megalkotott rendelet áttekintésre került, és a települési támogatásra vonatkozó rendelkezések átalakítása szükséges.

#### b) A rendelet környezeti és egészségi következményei:

Nem releváns.

#### c) Adminisztratív terheket befolyásoló hatásai:

Nem releváns.

### **A jogszabály megalkotásának szükségességét, a jogalkotás elmaradásának várható következményei:**

A szociális igazgatásról és a szociális ellátásokról szóló 1993. évi III. törvény írja elő a rendelet megalkotását, valamint annak a módosítását, amennyiben az a kérelmek elbírálásához szükséges.

A jogszabály alkalmazásához szükséges személyi, szervezeti, tárgyi és pénzügyi feltételek: rendelkezésre állnak.

Tiborszállás, 2018. január 24.

Tóthné Dr Nagy Anita sk.  
jegyző

Tiborszállás Község Polgármesterétől

4353, Tiborszállás Dózsa u 17.

Tel./Fax: (06) /44/554-025

Email: [tszallasph@gmail.com](mailto:tszallasph@gmail.com)



Szám: TKT/ 3-2 /2018.

### Előterjesztés

A Képviselőtestület 2018. január 31-én tartandó ülésére

**Tárgy: 2) Előterjesztés Tiborszállás község településképeinek védelméről szóló önkormányzati rendelet megalkotására**

Előadó: Tulbura Gábor polgármester

Tisztelt Képviselő-testület!

Tiborszállás Község Önkormányzatának Képviselő-testülete a településképek védelméről szóló 2016. évi LXXIV. törvény értelmében elkészítette a Településképi Arculati Kézikönyvét (továbbiakban: TAK) és településképi rendeletét (továbbiakban: Tkr.) a településfejlesztési koncepcióról, az integrált településfejlesztési stratégiáról és a településrendezési eszközökről, valamint egyes településrendezési sajátos jogintézményekről szóló 314/2012. (XI. 8.) Korm. rendelet (továbbiakban: Rendelet) eljárási szabályai szerint.

A véleményezés és egyeztetés több lépcsőben történt.

Először a lakosság és más partnerek előzetes tájékoztatása történt meg a településfejlesztéssel, településrendezéssel és településképek védelemmel összefüggő partnerségi egyeztetés szabályairól szóló 5/2017. (V. 31.) önkormányzati rendelet szerint.

Ezzel egy időben a Rendelet szerinti adatszolgáltatási kérelmek feltöltésre kerültek a Lechner Tudásközpont digitális egyeztető felületére. A beérkezett adatok felhasználásra kerültek a TAK és Tkr. készítésekor.

A tervezetek lakossági és hatósági véleményeztetése megtörtént.

A hatósági véleményezés szintén a Lechner Tudásbázis digitális egyeztető felületén kellett, hogy történjen a Rendelet előírásai alapján.

A partnerségi véleményeztetés keretein belül a összehívott lakossági fórumon szóban, valamint ezt követően írásban véleményt benyújtani.

A lakosság részéről nem érkezett észrevétel.

A településképi arculati kézikönyvet a Képviselő-testületnek határozattal, a településképi rendeletet önkormányzati rendelettel kell jóváhagynia.

A TAK jóváhagyása meg kell, hogy előzze a Tkr. elfogadását.

A jóváhagyott kézikönyvet és településképi rendeletet rövid, közérthető összefoglaló kíséretében az önkormányzat honlapján közzé kell tenni 15 napon belül, valamint nyomtatásban a közös önkormányzati hivatalban.

Ezen túlmenően az elfogadott dokumentumokat az elfogadásról szóló jegyzőkönyvvel együtt digitális formában meg kell küldeni, a Lechner Tudásközpontba, az állami főépítész hatáskörében eljáró megyei kormányhivatalba és a megyei kormányhivatal illetékes járási építésügyi osztályának, vagy elérhetővé kell tenni a Rendelet 43/B. § (1) c) alpontja szerint.

A jogalkotásról szóló 2010. évi CXXX. törvény 17. § (1) bekezdése alapján a jogszabály előkészítője – a jogszabály feltételezett hatásaihoz igazodó részletességű – előzetes hatásvizsgálat elvégzésével felméri a szabályozás várható következményeit.

Tiborszállás Község Települési Arculati Kézikönyvét a 2017. december 13-án megtartott ülésen a 433/2017.(XII. 13.) számú határozattal fogadtuk el.

A következő lépés a rendelet elfogadása.

A rendelet-tervezet elkészült, melyet az előterjesztéshez mellékelek.

Kérem a Képviselő-testület tagjait, hogy az előterjesztést megtárgyalni, és a rendelet-tervezetet elfogadni szíveskedjenek.

Tiborszállás, 2018. január 24.

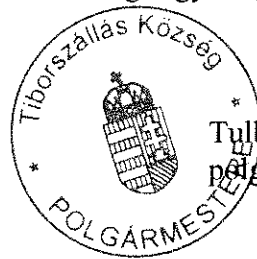

Tulbura Gábor sk.  
polgármester

## ELŐZETES HATÁSVIZSGÁLAT

A jogalkotásról szóló 2010. évi CXXX. törvény 17. §-a alapján a jogszabály előkészítője - a jogszabály feltételezett hatásaihoz igazodó részletességű - előzetes hatásvizsgálat elvégzésével felméri a szabályozás várható következményeit.

Az előzetes hatásvizsgálat eredményéről a helyi önkormányzat képviselő-testületét tájékoztatni kell.

A hatásvizsgálat során vizsgálni kell

- a) a tervezett jogszabály valamennyi jelentősnek ítélt hatását, különösen
  - aa) társadalmi, gazdasági, költségvetési hatásait,
  - ab) környezeti és egészségi következményeit,
  - ac) adminisztratív terheket befolyásoló hatásait, valamint
- b) a jogszabály megalkotásának szükségességét, a jogalkotás elmaradásának várható következményeit, és
- c) a jogszabály alkalmazásához szükséges személyi, szervezeti, tárgyi és pénzügyi feltételeket.

A fenti kötelezettségnek eleget téve, az előzetes hatásvizsgálatot elvégeztük, melyről az alábbiak szerint tájékoztatom a Képviselő-testületet.

### **A települési támogatásról és az egyéb szociális ellátásokról szóló 2/2015 (II.11). számú rendelet módosításáról szóló rendelet-módosítás jelentősnek ítélt hatásai:**

#### **a) társadalmi, gazdasági, költségvetési hatásai:**

Tiborszállás Község Önkormányzatának Képviselő-testülete a településképvédelméről szóló 2016. évi LXXIV. törvény értelmében elkészítette a Településképi Arculati Kézikönyvét (továbbiakban: TAK) és településképi rendeletét (továbbiakban: Tkr.) a településfejlesztési koncepcióról, az integrált településfejlesztési stratégiáról és a településrendezési eszközökről, valamint egyes településrendezési sajátos jogintézményekről szóló 314/2012. (XI. 8.) Korm. rendelet (továbbiakban: Rendelet) eljárási szabályai szerint.

A véleményezés és egyeztetés több lépcsőben történt.

Először a lakosság és más partnerek előzetes tájékoztatása történt meg a településfejlesztéssel, településrendezéssel és településképvédelemmel összefüggő partnerségi egyeztetés szabályairól szóló 5/2017. (V. 31.) önkormányzati rendelet szerint.

Ezzel egy időben a Rendelet szerinti adatszolgáltatási kérelmek feltöltésre kerültek a Lechner Tudásközpont digitális egyeztető felületére. A beérkezett adatok felhasználásra kerültek a TAK és Tkr. készítésekor.

A tervezetek lakossági és hatósági véleményeztetése megtörtént.

A hatósági véleményezés szintén a Lechner Tudásbázis digitális egyeztető felületén kellett, hogy történjen a Rendelet előírásai alapján.

A partnerségi véleményeztetés keretein belül a összehívott lakossági fórumon szóban, valamint ezt követően írásban véleményt benyújtani.

A lakosság részéről nem érkezett észrevétel.

A településképi arculati kézikönyvet a Képviselő-testületnek határozattal, a településképi rendeletet önkormányzati rendelettel kell jóváhagynia.

A TAK jóváhagyása meg kell, hogy előzze a Tkr. elfogadását.

A jóváhagyott kézikönyvet és településképi rendeletet rövid, közérthető összefoglaló kíséretében az önkormányzat honlapján közzé kell tenni 15 napon belül, valamint nyomtatásban a közös önkormányzati hivatalban.

Ezen túlmenően az elfogadott dokumentumokat az elfogadásról szóló jegyzőkönyvvel együtt digitális formában meg kell küldeni, a Lechner Tudásközpontba, az állami főépítész hatáskörében eljáró megyei kormányhivatalba és a megyei kormányhivatal illetékes járási építésügyi osztályának, vagy elérhetővé kell tenni a Rendelet 43/B. § (1) c) alpontja szerint.

A jogalkotásról szóló 2010. évi CXXX. törvény 17. § (1) bekezdése alapján a jogszabály előkészítője – a jogszabály feltételezett hatásaihoz igazodó részletességű – előzetes hatásvizsgálat elvégzésével felméri a szabályozás várható következményeit.

Tiborszállás Község Települési Arculati Kézikönyvét a 2017. december 13-án megtartott ülésen a 433/2017.(XII. 13.) számú határozattal fogadtuk el.

A következő lépés a rendelet elfogadása.



b) A rendelet környezeti és egészségi következményei:

Nem releváns.

c) Adminisztratív terheket befolyásoló hatásai:

Nem releváns.

A jogszabály megalkotásának szükségességét, a jogalkotás elmaradásának várható következményei:

A településkép védelméről szóló 2016. évi LXXIV. törvény értelmében elkészítette a Településképi Arculati Kézikönyvét (továbbiakban: TAK) és településképi rendeletét (továbbiakban: Tkr.) a településfejlesztési koncepcióról, az integrált településfejlesztési stratégiáról és a településrendezési eszközökről, valamint egyes településrendezési sajátos jogintézményekről szóló 314/2012. (XI. 8.) Korm. rendelet szerint a megalkotása kötelező, elmaradása mulasztásos törvénysértést eredményez.

A jogszabály alkalmazásához szükséges személyi, szervezeti, tárgyi és pénzügyi feltételek: rendelkezésre állnak.

Tiborszállás, 2018. január 24.

Tóthné Dr Nagy Anita sk.  
jegyző

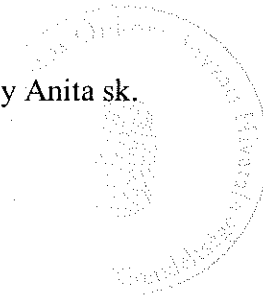

## INDOKOLÁS

A településkép védelméről szóló 2016. évi LXXIV. törvény, mely a településkép védelmével kapcsolatos helyi szabályozást új alapokra helyezi. A törvény értelmében minden településnek el kell készíteni a teljes közigazgatási területére kiterjedő új településképi rendeletét, valamint ezt megelőzően ennek közérthető alátámasztó munkarészét, a Településképi Arculati Kézikönyvet (továbbiakban: TAK). A településképi arcuati kézikönyv és a településképi rendelet megalkotásának és hatályba lépésének határideje 2017. december 31.

A TAK-ot a településfejlesztési koncepcióról, az integrált településfejlesztési stratégiáról és a településrendezési eszközökről, valamint egyes településrendezési sajátos jogintézményekről szóló 314/2012. (XI. 8.) Korm. rendelet (továbbiakban: Korm. rendelet) szerinti tartalmi követelménnyel kell elkészíteni, meghatározva a településképi jellemzőket, településrészek arcuati jellemzőit és értékeit, a minőségi formálásra vonatkozó javaslatokat, valamint a településképhez illeszkedő építészeti elemeket, beépítési vázlatokat, irányt mutatva az építésekhez, a minőségi épített környezet fenntartása és fenntarthatósága érdekében.

A Korm. rendelet rendelkezései szerint: 28.§ (1) A koncepciót, a stratégiát, a településrendezési eszközöket, a kézikönyvet és a településképi rendeletet a polgármester, illetve a főpolgármester (a továbbiakban együtt: polgármester) egyeztetési a partnerségi egyeztetés szerinti érintettekkel, a 9. melléklet szerinti érintett államigazgatási szervekkel, az érintett területi és települési önkormányzatokkal. 29. § Az önkormányzat – a teljes körű nyilvánosság biztosításával, a 29/A. § és az e fejezetben meghatározott határidők figyelembevételével – az egyeztetési eljárást megelőzően dönt a partnerségi egyeztetés szabályairól, amelynek során meghatározza:

- a) a partnerek tájékoztatásának módját és eszközeit,
- b) a partnerek által adott javaslatok, vélemények megadásának módját és határidejét, továbbá nyilvántartásának módját,
- c) az el nem fogadott partnerségi javaslatok, vélemények indokolásának módját, a dokumentálásuk, nyilvántartásuk rendjét,
- d) az elfogadott koncepció, stratégia, településrendezési eszközök, kézikönyv és településképi rendelet nyilvánosságát biztosító intézkedéseket.

29/A. § (1) A polgármester a koncepció, a stratégia, a településrendezési eszközök, a kézikönyv és a településképi rendelet tekintetében a társadalmi bevonás keretében a (3) bekezdés szerint, az önkormányzati rendelet partnerségi egyeztetési szabályai szerinti helyen és módon tájékoztatja a partnereket (előzetes tájékoztató), de legalább

- a) közterületen elhelyezett hirdetőfelületen,
- b) helyi lapban,
- c) ha van ilyen, önkormányzati honlapon, és
- d) lakossági fórumon.

A Korm. rendelet a településképi rendelet és a TAK egyeztetésének és elfogadásának rendjét a településrendezési eszközökkel azonos módon szabályozza, széleskörű társadalmi és partnerségi egyeztetés mellett. A Korm. rendelet 22. §-a értelmében a településképi rendelet állapítja meg

- a helyi építészeti örökség területi és egyedi védelmét, illetve a védelem megszüntetését,
- a településszerkezet, településkarakter, tájképi elem és egyéb helyi adottság alapján a településképi szempontból meghatározó területeket,
- a településképi követelményeket. A településképi követelmény lehet: - területi építészeti, - egyedi építészeti és
- a reklámhordozókra, reklámberendezésekre, cégekre és reklámhordozásra alkalmas egyéb műszaki berendezésre, továbbá az egyéb műszaki berendezésekre vonatkozó követelmény.

**Mindezek alapján a településképi rendelet megalkotása során - a településképhez való illeszkedés biztosításának, - a településszerkezet, táji környezet, településkarakter**

**megőrzésének, - a helyi építészeti örökség egyedi és területi védelmének, - a reklámok, reklámhordozók, cégérek és egyéb műszaki berendezések elhelyezésével kapcsolatos településképi követelmények szabályozására van lehetőség.**